

VÝROČNÍ ZPRÁVA

2025

Vlastivědné muzeum Dr. Hostaše
v Klatovech, příspěvková
organizace



Vlastivědné muzeum Dr. Hostaše v Klatovech, příspěvková
organizace



Kontaktní adresa:

Vlastivědné muzeum Dr. Hostaše v Klatovech, příspěvková organizace

Hostašova 1, 339 01 Klatovy IV.

IČO: 00075078

DIČ: CZ00075078

Telefon: 376 326 362

Mobil: 721 449 553, 603 267 600

E-mail: info@muzeumklatovy.cz

URL: <https://muzeum.klatovynet.cz/muzeumkt/>

Obsah:

ÚVOD

I. Sbírkovatelná činnost

1. Akviziční činnost
2. Inventarizace
3. Konzervace
4. Restaurování

II. Vědecko-výzkumná, badatelská, odborná a administrativní činnost

1. Činnost odborných pracovišť muzea
2. Institucionální projekty
3. Členství muzea v profesních sdruženích
4. Účast pracovníků muzea na školeních, seminářích a konferencích

III. Kulturně-výchovná činnost a mediální propagace

1. Expozice
2. Výstavy
3. Další kulturně-výchovné akce
4. Souhrnný přehled návštěvnosti muzea
5. Služby badatelům
6. Mediální propagace činnosti a akcí muzea

IV. Ediční a publikační činnost

1. Vlastní vydavatelská činnost
2. Publikační činnost ve spolupráci

V. Opravy a údržba nemovitostí a dalšího majetku, kontroly a revize

1. Klatovy čp. 1/ IV. – areál hlavní budovy muzea
2. Klatovy čp. 149/ I. – barokní lékárna
3. Klatovy – depozitární garážová hala
4. Klatovy – depozitární regálová hala
5. Klatovy čp. 209/ II. – depozitář
6. Chanovice – čp. 116 – barokní sýpka – depozitář
7. Chanovice – areál ppč. 67/ 10 – Expozice lidové architektury
8. Chanovice – bývalá vodárna – depozitář a sklad
9. Údržba, opravy a servis služebních automobilů a mobilních pracovních strojů
10. Revize a kontroly budov a zařízení, audity, směrnice
11. Požární ochrana a bezpečnost práce
12. Činnost provozního oddělení muzea

VI. Ekonomické ukazatele v roce 2025

1. Příjmy celkem
2. Výdaje celkem

VII. Personální zajištění činnosti muzea

Přílohy:

1. Sumarizace získaných sbírkových předmětů
2. Inventarizace sbírkových předmětů
3. Návštěvnost expozic a výstav
4. Přehled návštěvnosti expozic a výstav u příležitosti významných dnů kulturního dědictví
5. Přehled programů kulturně-výchovné činnosti
6. Přehled poskytnuté metodické pomoci
7. Roční výkaz o muzeu
8. Obrazová příloha činnosti muzea
9. Výroční zpráva o poskytování informací podle zákona č. 106/1999 Sb., o svobodném přístupu k informacím

Ve Výroční zprávě za rok 2025 jsou použity fotografie z vlastních zdrojů.

Děkujeme všem, kteří v roce 2025 podpořili aktivity klatovského muzea jak finančně, tak i materiálně či technicky. Pomohli tak výrazným způsobem realizovat některé činnosti, aktivity, projekty a programy.

Při hodnocení roku 2025 ve Vlastivědném muzeu Dr. Hostaše v Klatovech, příspěvkové organizaci, bylo jako zásadní dokončení rekonstrukce budovy čp. 209/II. v areálu klatovské nemocnice pro budoucí depozitář. Práce byly zahájeny již v roce 2015 podle projektu Ing. Vlčka a pod technickým dozorem Ing. Šillara. Jedná se o projekt financovaný Plzeňským krajem a částečně financovaný z vlastních zdrojů muzea. Na rok 2026 je do nových prostor plánován přesun části muzejní sbírky, především textilních artefaktů.

V roce 2025 Vlastivědné muzeum Dr. Hostaše v Klatovech, příspěvková organizace, vydalo první číslo Historického sborníku. Jedná se o recenzované, multioborové periodikum s plánovanou periodicitou 1 x ročně. Mimo jiné i zde odborní pracovníci klatovského muzea prezentovali výsledky své výzkumné činnosti. V roce 2025 bylo číslo z větší části věnováno 80. výročí konce 2. světové války s důrazem na region.

Muzeum se v roce 2025 rovněž zapojilo do pořádání několika vlastních akcí v kooperaci s dalšími subjekty, příkladem: Muzejní noc, Mezinárodní den muzeí, Mezinárodní den archeologie, Noc vědců. A účastnilo se dalších akcí pořádaných například městem Klatovy, nejvýznamnější akcí byla Barokní svatojánská noc. Ve skanzenu Chanovice byly významné akce Den řemesel a Den regionální potraviny, obě ve spolupráci s obcí Chanovice.

V průběhu celého roku odborní pracovníci muzea připravovali několik projektů, výstav, při nichž byl prezentován sbírkový fond muzea, dále přednášky, edukační aktivity, konference. Kromě výčtu odborných aktivit obsahuje výroční zpráva důležité provozní aktivity, bez nichž by muzeum nemohlo plnit svoji funkci.

Mgr. Jiří Bouda



Klatovy, rekonstrukce budovy čp. 209/II., po kolaudaci zde budou připraveny nové depozitární prostory.

I. SBÍRKOTVORNÁ ČINNOST

Ve smyslu zákona č. 122/2000 Sb., o ochraně sbírek muzejní povahy, byla dne 11. května 2002 odeslána na Ministerstvo kultury ČR žádost o zápis do Centrální evidence sbírek. Sběrka Okresního muzea v Klatovech je zapsána pod evidenčním číslem OMK/002-05-27/287002 ze dne 27. května 2002. Osvědčení o provedeném zápisu do Centrální evidence sbírek obdrželo klatovské muzeum dne 6. ledna 2003. Oborově byla „Sběrka Okresního muzea v Klatovech“ (později sběrka Vlastivědného muzea Dr. Hostaše v Klatovech) rozdělena na následující kolekce s tím, že ve druhém čtvrtletí 2005 byla nově založena podsběrka „Nositelé tradice ČR“, v roce 2022 nově založena podsběrka Mistr tradiční rukodělné výroby.

Podsběrky Vlastivědného muzea Dr. Hostaše v Klatovech, p. o.:

- archeologická
- historická
- etnografická
- numizmatická
- militária
- výtvarné umění
- knihy
- písemnosti a tisky
- negativy a diapozitivy
- fotografie, filmy, videozáznamy a jiná obrazová nebo zvuková média
- přenesené historické stavby
- věda, technika a průmyslová výroba
- barokní lékárenství
- Nositelé tradice
- Mistr tradiční rukodělné výroby

V souladu s novou zřizovací listinou muzea bylo Ministerstvo kultury ČR požádáno v měsíci červnu 2003 o změnu názvu sbírky. Periodická hlášení o změně v Centrální evidenci sbírek u „Sběrky Vlastivědného muzea Dr. Hostaše v Klatovech, p. o.“ jsou odesílána v pravidelných termínech.

1. Akviziční činnost

Počet evidenčních čísel sbírkových předmětů a jejich souborů celkem k 31. prosinci 2025	142.174
Celkový počet položek přírůstkových čísel (odhad)	500.000
Počet evidenčních čísel přírůstků zapsaných v roce 2024	291
Celkový počet položek přírůstkových čísel zapsaných v roce 2024 z toho 22 archeologických nálezových souborů.	1.126

Přehled způsobu nabytí:

<i>Způsob nabytí:</i>	<i>Počet přírůstkových čísel:</i>	<i>Počet položek a souborů:</i>
dar	162	725
vlastní sběr	22	22
koupě	107	379
převod	0	0
C E L K E M	291	1.126

Počet předmětů půjčených v roce 2025: **320**
 Počet předmětů vypůjčených v roce 2025: **170**

Přehled přírůstků sbírkových předmětů získaných v roce 2025 – viz příloha číslo 1.

Vlastivědné muzeum Dr. Hostaše v Klatovech, p. o., také spravuje podsbírky, které mají své řady evidenčních čísel: podsbírka videokazet, negativů, datových nosičů, audio nosičů, diapozitivů a fond barokního lékárenství. V roce 2025 získalo muzeum nové sbírkové předměty formou darů pouze do podsbírky barokního lékárenství a to v počtu 19 položek.

Dále má muzeum ve svých sbírkách rozsáhlý knihovní fond. Za rok 2025 bylo pro tento fond získáno 339 knihovních jednotek, počet tak k 31. prosinci 2025 činil **77.667** knihovních jednotek.

Přehled způsobu nabytí v knihovním fondu:

Způsob nabytí:	Počet knihovních jednotek:
dar	80
starý sbírkový fond	163
koupe	74
převod	0
výměna	22
C E L K E M	339

2. Inventarizace

V souladu se zákonem č. 122/ 2000 Sb., o ochraně sbírek muzejní povahy, a následně prováděcí vyhlášky č. 275/ 2000 Sb., jsme od počátku roku 2003 začali s plněním tohoto vysoce náročného úkolu kontroly fyzické přítomnosti a evidence sbírkového fondu. Vzhledem k poměrně značnému množství sbírek byl tento úkol realizován v letech 2003–2025. Od roku 2024 začala druhá inventarizační perioda plánovaná na období do roku 2037.

Přehled inventarizovaných položek sbírkového fondu v roce 2025

Oborová označení sbírky	Počet inventarizovaných položek
- archeologická	0
- etnografická	436
- numizmatická	0
- historická	1.582
- militária	81
- výtvarné umění	44
- knihy	495
- písemnosti a tisky	2.800
- negativy a diapozitivy	0
- fotografie, filmy, videozáznamy a jiná obrazová nebo zvuková média	637
- přenesené historické stavby	110

- věda, technika a průmyslová výroba	206
- barokní lékárenství	0
- Nositelé tradice	0
- Mistr tradiční rukodělné výroby	0
C E L K E M	6.391

Podrobný přehled jednotlivých inventarizací sbírkového fondu – viz příloha číslo 2.

Inventarizace knihovního fondu

Knihovní kolekce	Počet inventarizovaných knih
studijní fond	14.909
C E L K E M	14.909

3. Konzervace

Finanční situace organizace nedovolovala po mnoho let zadávat sbírkové předměty ke konzervaci dodavatelským způsobem. Klatovské muzeum se rozhodlo tuto situaci řešit před mnoha lety zaměstnáním vlastního konzervátora. V průběhu roku 2025 se oddělení věnovalo periodické očištění předmětů z depozitářů muzea, ponejvíce z oddělení sakrálního umění, skla a porcelánu, sádry a lidového umění. Dále oddělení provedlo očištění předmětů, které byly v roce 2025 přijaty do sbírek muzea nebo do pomocného fondu muzea. Oddělení též čistilo soubor podmaleb na skle, které byly zapůjčeny pro výstavu do jiné instituce. Celkem bylo takto zpracováno cca 125 předmětů.

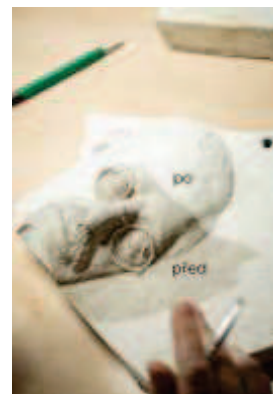

Ukázka očištění sádrového reliéfu JUDr. Karla Hostaše.

Během roku oddělení taktéž spolupracovalo s archeologickým oddělením. Ujalo se popisu keramických zlomků získaných na akcích za rok 2024, celkem bylo zpracováno popisem cca 1400 kusů keramických zlomků. Taktéž oddělení vypomohlo s logistickým zajištěním služebních cest archeologického oddělení.

Zpracovala: Mgr. Karolina Hájková, konzervátor muzea

4. Restaurování

Restaurování bylo v roce 2025 zajištěno externě a bylo zaměřeno především na obnovu předmětů vytipovaných pro výstavu Cesta víry, která je v plánu v roce 2027. Konkrétně jde o plastiku Assumpty, sv. Kateřiny, sv. Josefa s Ježíškem a Panny Marie s dítětem. Tyto plastiky k restaurování převzal p. MgA. Václav Krouz z Mnichovic a cena této zakázky činí 322.000,- Kč. Dále se jedná o polychromovanou skulpturu Ježíš

a plastiku Světec, které restaurovala Kristýna Hlinková z Českých Budějovic a cena této zakázky činila 34.700,- Kč.

Plastiky jsou důkladně očištěny, ošetřeny přípravkem proti dřevokazným škůdcům, je opraveno zlacení, barevné retuše a provedena dořezba chybějících částí.

II. VĚDECKO-VÝZKUMNÁ, BADATELSKÁ, ODBORNÁ A ADMINISTRATIVNÍ ČINNOST

V roce 2025 získalo Vlastivědné muzeum Dr. Hostaše v Klatovech, p. o., neinvestiční příspěvek zřizovatele na podporu rozvoje vědy a výzkumu ve výši 130.000 Kč na tři projekty: grafická příprava a tisk nového historického sborníku VMH Kt, pořízení speciálního fotoaparátu k fotografování archiválií; nivelační přístroj k dokumentaci terénních reliktiů drobné církevní architektury v rámci projektu „Průběh christianizace v Pošumaví.“

1. Činnost odborných pracovišť muzea

Útvar ředitele

Útvar ředitele řídí chod organizace, odpovídá za strategickou a koordinační činnost, která umožňuje fungování muzea jako celku. Kromě osoby pověřené řízením organizace je útvar tvořen dokumentátorem centrální evidence sbírek/ administrativním pracovníkem; ekonomem, účetním a finančním referentem–pokladníkem. Osoba pověřená řízením organizace svolává porady vedení, pracovní schůze zaměstnanců, porady Oddělení společenských věd a Útvaru ředitele a zúčastňuje se porad ředitelů krajských příspěvkových organizací.

Dokumentátor centrální evidence sbírek / administrativní pracovník vede a pečuje o základní dokumentaci sbírkového fondu a agendu evidence sbírek muzea, vede přírůstkové knihy sbírkového fondu, zpracovává a eviduje doklady k získaným sbírkovým předmětům (darovací smlouvy, převody, vlastní sběr), zajišťuje agendu o pohybu sbírek (výpůjčky, restaurování), zpracovává doklady k vyřazování sbírek a doklady pro Poradní sbor muzea, aktualizuje údaje v Centrální evidenci sbírek Ministerstva kultury ČR, zajišťuje a zpracovává agendu k vývozu předmětů k výstavním účelům do zahraničí. Dále se podílí na digitalizaci a inventarizaci sbírek včetně zápisu o provedených inventarizacích do přírůstkových knih, podílí se na kulturněvýchovné činnosti organizace, spolupracuje s kurátory na instalaci výstav, podílí se na propagaci kulturních akcí a aktualizuje webové stránky.

Vzhledem k absenci pozice administrativního pracovníka také vede podací deník, zajišťuje chod spisovny, zpracovává dokumentaci a materiály organizace dle zadání (Výroční zpráva organizace, Roční výkaz o muzeu a galerii), zajišťuje zveřejňování dokumentů v Registru smluv, spravuje docházkový systém a provádí tisk měsíčních výkazů práce, včetně kontroly dokladů.

Ekonomický úsek je tvořen hlavní účetní a mzdovou účetní v jedné osobě a finanční referentkou.

V roce 2025, stejně jako v předchozích letech byla práce v ekonomickém úseku stále stejná, mnohotvárná a opakující se. Nebyl řešen žádný velký projekt typu IROP a CÍL, ale mnoho menších projektů jako Den řemesel, Tradiční lidová kultura a dotace od zřizovatele na nákup sbírek. Největší a finančně nejnáročnější akcí byla bezesporu oprava depozitáře v nemocnici.

Kromě toho jsou měsíčně sledovány pohyby na účtech, prováděny hotovostní i bezhotovostní platby, zpracovány podklady ke mzdám, proplácí se a vede evidence faktur dodavatelských i odběratelských. Jsou prováděny měsíční, čtvrtletní a roční účetní závěrky. Dále ekonomický úsek vede osobní spisy zaměstnanců a zajišťuje odvody. Každoročně jsou vyplněny a odeslány statistické výkazy, zpracována směrnice Fondu kulturních a sociálních potřeb a vypořádání tohoto fondu za předchozí rok.

Ekonomický úsek také provádí evidenci pracovních pomůcek a ochranných prostředků zaměstnanců.

V měsíci lednu probíhá pravidelná inventarizace majetku, cenin, peněžních prostředků, zásob. Inventarizační komise prochází majetek, zásoby a účty. V roce 2025 nebyly nalezeny žádné inventarizační rozdíly.

V květnu probíhá skartace starých účetních dokladů a archivace podle zákona.

Zpracovaly: Mgr. Jiří Bouda, pověřený řízením organizace

Milena Brejchová, dokumentátor/ administrativní pracovník

Hana Michalová, ekonom

Eva Uldrychová, finanční referent–pokladník

Archeologické pracoviště

Archeologické pracoviště v roce 2025 provádělo archeologické výzkumy a dozory na ohlášených stavbách. Celkem bylo zaevidováno 265 nových akcí na okrese Klatovy (oznámení, objednávky AD, projekty zapsané v AMČR pro okres Klatovy, žádosti o vyjádření). Vyřízeno a vyfakturováno bylo celkem 37 akcí v celkové částce 215.462,- Kč. Z toho 6 akcí pokračuje ještě v roce 2026. Nefakturováno bylo 14 akcí. V Archeologické mapě České republiky celkem 196 záznamů uzavřeno.

Dále probíhaly povrchové sběry na paleolitických lokalitách Starý Láz, Malá Víška, Dolní Lhota. Došlo k zaměření lokality hrádek Maleč a mohyly Zichov ve spolupráci se Západočeským muzeem v Plzni.

K většině akcí archeologické pracoviště zpracovalo administrativu (Archeologická mapa Čech, investorské či nálezové zprávy, podklady pro vyúčtování nákladů, potvrzení ke kolaudačnímu řízení atd.).

Archeologické pracoviště v roce 2025 zrealizovalo tři přednášky, recenzovalo příspěvek pro Archeologii západních Čech, podílelo se na dokončení stálé expozice instalováním haptických a interaktivních zásuvek. Zúčastnilo se Noci vědců v Gymnáziu Jaroslava Vrchlického v Klatovech, výroční schůze jihočeské pobočky České archeologické společnosti ve Vodňanech, pořádalo Mezinárodní den archeologie a výroční schůzi západočeské pobočky České archeologické společnosti v klatovském muzeu. Dále navrhlo a vytvořilo edukační pomůcky (kostrový hrob) a připravilo text pro průvodce expozicí.



Nález hradební bašty u refektáře jezuitské koleje v Klatovech.

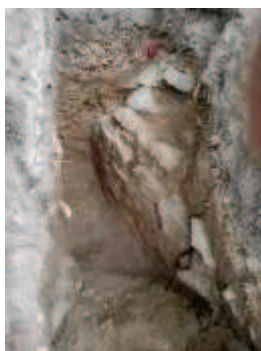

Edukační pomůcka – příprava kostrového hrobu.

Archeologické pracoviště se také věnovalo publikační činnosti (viz Publikační činnost). Rozpracovaný je také rozšířený průvodce archeologickou částí expozice, pak kapitoly pojednávající o nálezových okolnostech depotu a popis doprovodných nálezů pro publikaci Mincovní depot z Kašperských Hor a monografie autorského kolektivu pro publikaci Zelená Hora a další památné skály jihozápadních Čech.

Záchranné archeologické výzkumy a dohledy na stavebních akcích realizovaných v roce 2025 (část akcí zahájena již v letech 2023, 2024, některé pokračují v roce 2026)

	ev. číslo	Katastr	Druh akce	Název akce	Zahájeno	Ukončeno	poz/neg
1	96/25	Bolešiny	AD	RD na parc. č. 2516 a 2517	2025	2025	negativní
2	156/25	Bolešiny	AD	RD na parc. č. 462/1	2025	2025	negativní
3	189/25	Čepice	AD	stavba hospodářského objektu	2025	2025	negativní
4	103/25	Číhaň	AD	RD na parc. č. 666/5	2025	2025	negativní
5	249/23	Hejtná	AD, ZAV	Hejtná, zásobování pitnou vodou, ČOV a kanalizace	2023	2025	pozitivní
6	63/25	Horažďovice	AD	Stavební úpravy objektu p. st. č. 105/2, k. ú. Horažďovice	2025	2025	pozitivní
7	176/25	Horažďovice	AD	Horažďovice, KT, Nábřeží - NN. č. stavby IE-12-0007786	2025	2025	pozitivní
8	40/25	Horažďovice	AD	RD na parc. č. 832/141	2025	2025	negativní
9	46/25	Janovice	AD	Odvodnění části stavby čp. 38, hospodářského stavení, statické zajištění, USKP23553/4-2997	2025	2025	negativní
10	52/25	Janovice	AD	Statické zajištění Braunova mlýna - vyčištění lednice	2025	2025	pozitivní
11	119/24	Janovice	AD	Vyčištění drobné vodoteče	2024	2025	negativní
12	98/25	Janovice	AD	II/191 Průtah Janovice nad Úhlavou	2025	2025	negativní
13	157/25	Javorná	AD	Javorná – připojení studny ST 3	2025	2025	negativní
14	228/25	Jetenovice	AD	Jetenovice – ZTV pro parcely p.č. 391/7, 391/8, 391/9 a 391/10	2025	2025	negativní
15	71/25	Kadešice	AD	Kadešice, KT, parcely - NN - pokládka kabelového vedení NN	2025	2025	negativní
16	104/25	Kamýk	AD	Umístění skladu, zemědělský areál Těšnice	2025	2025	negativní
17	259/24	Kašperské Hory	AD	Výstavba bytového domu 24 B.J., Česká ul., Kašperské Hory	2024	2025	negativní
18	235/25	Kašperské Hory	AD	Muzeum Kašperské Hory – III. Etapa – podetapa, C. a D. Stavební úpravy	2025	2025	negativní
19	246/24	Klatovy	AD	Retenční nádrže před ČOV	2024	2025	negativní
20	76/25	Klatovy	AD	Stezka pro pěši a cyklisty Klatovy, úsek Harfa - Na Klášterce	2025	2025	negativní
21	84/25	Klatovy	předstihový výzkum	Jezuitský areál - sondy před výstavbou trafostanice	2025	2025	pozitivní
22	14/25	Klatovy	AD	Oprava povrchu komunikací, výměna vodovodu a opravy na kanalizaci v Klatovech 2025, 1. část - Alešova a Koperníkova ul.“	2025	2025	negativní
23	15/25	Klatovy	AD	Oprava povrchu komunikace, výměna vodovodu a opravy na kanalizaci v Klatovech 2025, 2. část - Purkyňova ul.	2025	2025	negativní
24	65/25	Klatovy	AD	Stezka pro chodce a cyklisty Klatovy, úsek Elektrárna - Luby přes Bubnování	2025	2025	negativní
25	92/25	Klatovy	AD	rekreační objekt - Harfa na parc. č. 2804/13	2025	2025	negativní
26	102/25	Klatovy	AD	RD na parc. č. 3197/212	2025	2025	negativní
27	113/25	Klatovy	AD	Výstavba stezky pro chodce a cyklisty podél silnice II/191 od okružní křižovatky u nemocnice Klatovy směrem k letišti Klatovy	2025	2026	negativní
28	198/24	Klenová	AD	Centrum pro podporu výtvarné kultury - II. etapa stavební úpravy	2024	2025	negativní
29	44/25	Kolinec	AD	Přístavba objektu občerstvení ke stávajícímu vstupnímu objektu sportovního areálu, Kolinec	2025	2025	negativní
30	24/25	Kolinec	AD	Kolinec - úprava a obnova veřejného prostranství	2025	2025	pozitivní
31	114/25	Lovčice	AD	Most ev.č. 1875-1 v obci Lovčice“ - demolice starého a výstavba nového mostu na stejném místě.	2025	2025	negativní
32	138/25	Malechov	AD	II/184 Malechov, oprava	2025	2025	negativní
33	146/24	Nýrsko	AD	Přestupní uzel u Železniční stanice Nýrsko	2024	2025	negativní
34	9/25	Nýrsko	AD	Nýrsko – parkoviště ul. Rybářská	2025	2025	negativní
35	86/25	Nýrsko	AD	Nýrsko – objekt pro dětskou skupinu	2025	2025	negativní
36	178/25	Nýrsko	AD	Běžecký areál Nýrsko - systém zasněžování	2025	2026	negativní
37	101/25	Obytce	AD	RD na parc. č. 75	2025	2025	negativní
38	59/25	Onen Svět	AD	Hamrlík RD na parc. č. 35/1	2025	2025	negativní
39	165/24	Pačejov	AD	III/18614 PAČEJOV – NÁDRAŽÍ,	2025	2025	negativní

				REKONSTRUKCE, silnice od mostu k nádraží v obci Pačejov - nádraží			
40	27/25	Rohozno	AD	Most ev. č. 18510-9 a ev. č. 18510-10 za obcí Rohozno	2025	2025	negativní
41	61/25	Slivonice	AD	Slivonice KT Chaty - kabel NN	2025	2025	negativní
42	80/25	Sobětice	AD	RD na parc. č. 55/111, 634/9	2025	2025	negativní
43	201/25	Sobětice	AD	Novostava hasičské zbrojnice	2025	2026	pozitivní
44	63/24	Strážov	AD	Křižovatka II/171 a III/19020 Strážov, stavební úprava	2025	2025	negativní
45	207/25	Strážov	AD	Strážov - kanalizace směr Viteň	2025	2025	negativní
46	13/25	Struhadlo	AD	Struhadlo, KT, E14- VN, TS, NN	2025	2025	negativní
47	29/25	Sušice	AD	Tepl vodní přípojka pro BD č.p. 1099, 1100, 1101, Sušice	2025	2025	negativní
48	28/25	Sušice	AD	Výměna teplovodních rozvodů ÚT, kotelná K2 IO- větvev A- Villaniho	2025	2025	negativní
49	32/25	Sušice	AD	Sušice - ul. Palackého, obnova vodovodu a kanalizace od křižovatky Nad Lípou po ul. Na Stráni	2025	2025	negativní
50	164/25	Sušice	AD	RD na parc. č. 1370/13	2025	2025	negativní
51	193/24	Sušice nad Ostavou, Odolenov, Milčice u Sušice, Vrabcov, Divišov	AD	Stavba trailů - Singletraily Sušice - 2. etapa	2024	2025	negativní
52	43/25	Točnick	AD	RD na parc. č. 139/18	2025	2025	negativní
53	54/25	Věckovice	AD	RD na parc. č. 101/25	2025	2025	negativní
54	83/25	Velký Bor	AD	RD na parc. č. 1134/3, 1145/3	2025	2025	negativní
55	179/25	Hodousice	AD	Vodovod a kanalizace	2025	běží	
56	4/25	Nýrsko	AD	Vstupní rampa před polyfunkčním domem na náměstí v NÝRSKU	2025	běží	
57	181/25	Kolinec	AD	Stavba "Kolinec - ČOV a kanalizace"	2025	běží	
58	256/25	Klatovy	AD, ZAV	OC Plzeňská	2025	běží	pozitivní
59	213/25	Klatovy	AD	Revitalizace zahrady PASK	2025	běží	
60	185/25	Dešenice	AD	Stavba kompostárny na parc. č. 1742	2025	běží	

Vlastní sběry a terénní prospekce na vybraných archeologických lokalitách v roce 2025

	číslo akce	lokalita	druh akce	cíl akce	zjištění
1	PP1/25	Starý Láz	povrchový sběr	opakovaný sběr kamenné štípané industrie	pozitivní
2	PP2/25	Dolní Lhota	povrchový sběr	opakovaný sběr kamenné štípané industrie	pozitivní
3	PP3/25	Malá Viska	povrchový sběr	sběr kamenné štípané industrie	pozitivní
4	PP4/25	Běhařov	povrchový sběr	sběr zlomkové keramiky na lokalitě ZSV Budislavice	pozitivní
5	PP5/25	Svrčovec	povrchový sběr	průzkum lokality u soutoku s nálezy keramiky RS	negativní
6	PP6/25	Řakom	vizuální průzkum, sběr	průzkum severního svahu vrchu Doubrava	pozitivní
7	PP7/25	Strážov	vizuální průzkum, sběr	průzkum lokality Rudka a druhé polohy u Červeného mlýna	pozitivní
8	PP8/25	Bezpravovice	vizuální průzkum	lokalizace mohyl dle starých plánů v lese Cikánovka	pozitivní
9	PP9/25	Strýčkovice, okr. Domažlice	vizuální průzkum	lokalizace mohyl dle starých plánů u Strýčkovic	negativní
10	PP10/25	Zichov, okr. Domažlice	vizuální průzkum, geodetické zaměřování	lokalizace dvou mohylníků dle starých plánů v lese u Zichova, jejich geodetické zaměření ve spolupráci ZČM Plzeň	pozitivní
11	PP11/25	Poleň	vizuální průzkum	lokalizace údajné mohyly v lese Doubrava nad Polení podle starých plánů	negativní
12	PP12/25	Maleč	vizuální průzkum, geodetické zaměřování	geodetické zaměření hrádku u Malče, výkopem odkrytého zdiva a dalších míst porušených nelegálními výkopy, ve spolupráci ZČM Plzeň	pozitivní

Zpracovala: Mgr. Hana Hosnedlová, archeolog muzea

Etnografické pracoviště

V roce 2025 se etnografické pracoviště věnovalo především svěřenému sbírkového fondu, jeho uložení, kontrole fyzického stavu a i inventarizaci. Pro ni připravilo kolekci hraček, tištěných a papírových betlémů a dřevořezb Karla Baxy, včetně jejich kontroly a seřazení. Zpracovalo deset darovacích a pět kupních smluv s celkovým počtem 218 získaných sbírkových předmětů.

Po stránce výstavní činnosti přispělo etnografické pracoviště kolekcí podmaleb v počtu 50 ks do kolektivní výstavy "Aktualizace malby pod sklo - stopy v Bavorsku a Čechách" v Poutním muzeu v Neukirchenu b. H. Blut, s přesahem do dubna roku 2026, a to včetně odborného textu k muzejní kolekci podmaleb do dvojjazyčného katalogu výstavy. Dále připravilo čtyři tematické výstavky v etnografické části stálé expozice.

Na konci roku se podílelo na výstavách v hlavní budově muzea: Mistři tradiční rukodělné výroby Plzeňského kraje 2017–2025 a 30 let od založení skanzenu v Chanovicích, opět s přesahem do roku 2026. Z fondu bylo rovněž zapůjčeno 44 celků /322 ks celkem/ předmětů pro výstavu Příběh perníku na rozhledně Bolfánek u Chudenic a pro výstavu Pospíchejte k Betlému, místu svatému - betlémy čtyř staletí v ZČM v Plzni.

Pracoviště se aktivně podílelo na tvůrčích dílnách v rámci Velikonoc a Vánoc, stejně tak se zúčastnilo muzejní noci. Poskytlo materiály z etnografického archivu a odborné literatury, sbírkového fondu a metodickou pomoc sedmi badatelům v tématech: voskařství, hračky firmy Bohuslav Urbánek z Chlumu u Hartmanic, TVAR Klatovy, Emanuel Hercík, klatovský kroj, strážovská krajka, vějíř Boženy Němcové v Chudenicích.

Zúčastnilo se dvoudenního mezioborového etnografického semináře v rámci AMG /VMH Klatovy, duben/ a jednodenní 1. společné porady odborných pracovníků muzeí - etnografů PM kraje /ZČM Plzeň, prosinec/.

V roce 2025 byl ukončen projekt Rekonstrukce klatovského svátečního kroje z materiálů dostupných na českém i zahraničním trhu v letech 2024-2025. Muzeu byly zhotovitelkou pí. Marií Kopeckou odevzdány dvě figuríny s mužským a ženským oděvem. Dle nich byl zhotoven fotokoutek s panelem vysvětlujícím historické souvislosti.

Pracoviště dále pokračovalo ve vlastní badatelské činnosti s důrazem na zvykosloví, lidový oděv a umění, včetně terénního výzkumu.



Fotokoutek s klatovským svátečním krojem z výstavy „Mistři tradiční rukodělné výroby“.

Zpracovala: Mgr. Jitka Kurcová, etnografka muzea

Pracoviště archivu

Muzejní archiv se skládá z písemných pozůstalostí (dále PP) různého rozsahu. Vedle PP Karla Hostaše, Jindřicha Vančury, Václava Petráška a Karla Poláka, které jsou obsáhlé (všechny cca 20 bm), jsou zde uloženy PP menšího rozsahu. Drobné PP tvoří tzv. Osobní archiv. Kromě soukromých PP je v archivu uložena i muzejní spisovna. Muzejní archiv obsahuje kromě archiválií osobního charakteru dále sbírku historických fotografií, pohlednic, map, diplomů, kalendářů a hudebních manuskriptů.

V prvních měsících roku 2025 probíhaly intenzivní práce na realizaci výstavy „Hitler ist kaputt!“, která probíhala od února do září ve výstavním sále. Muzeum, především pracovníci archivu, ve spolupráci s Městem Klatovy a dalšími subjekty připravili kromě této výstavy přímo v muzeu ještě několik doprovodných výstav, které si mohli zájemci o moderní dějiny projít v prostorách Městské knihovny Klatovy (výstava „Čist jsme nezapomněli“ o regionálním protektorátním tisku a lazaretních knihovnách v Klatovech), v PASKu Klatovy (výstava „Šumavští malíři skla za války“ o chodu skláren ale hlavně osobních příbězích trojice lidí žijících se zdobením skla, kteří se různou měrou zapletli s národním socialismem (Lothar Sperl, Otto Wilms, Franz Wilms)), ve Vrchlického sadech (výstava „Georgova cesta“ přinesla na panelech formou map a dobových snímků jasný přehled o bojích a postupu osvobozující americké armády Klatovskem od Šumavy až po Přešticko) a v Nýrsku (výstava „Pochody a transporty smrti“ na panelech na prostoru u nýrské radnice přibližovala tyto drastické momenty z posledních týdnů války, kdy regionem prošlo nebo projelo několik takových transportů a v Nýrsku skončilo více než sto obětí ve dvou hromadných hrobech).

Vedle vlastní činnosti pracoviště archivu pečuje o kroniku města Klatovy, s tím souvisí sběr podkladů a zpracování textu ročního zápisu kroniky. Také se věnovalo přednáškové činnosti. V průběhu roku 2025 coby lektor provedl Jan Jiráček 9 přednášek a 20 komentovaných prohlídek výstavy v muzeu a vycházek po historickém jádru Klatov pro školy a veřejnost, které navštívilo celkem 1.283 posluchačů. Témata se týkala okupace a 80. výročí osvobození.

Pracoviště archivu se také věnovalo práci se sbírkami. Do programu Demus bylo vloženo 301 historických pohlednic a fotografií. Byla provedena revize další části PP Václava Petráška a provedena inventarizace podsbírky krátkých palných zbraní v počtu 81 historických krátkých palných zbraní a replik.

Dále došlo ke stěhování části fondu knihovny a archivních map a velkoformátových fotografií s ohledem na potřebu uvolnění prostor pro stavební úpravy depa Klatovy 209/II. V rámci muzejní noci připravil Jan Jiráček ve spolupráci s Mgr. Lucií Hotovou speciální oživené prohlídky výstavy „Hitler ist kaputt!“. Archivní oddělení se podílelo na přípravě a realizaci doprovodného programu výstavy „Hitler ist kaputt!“ v podobě vojenského lazaretu o klatovské pouti. Jan Jiráček připravil dvě části pořadu „Noc vědců“, která proběhla v prostorách klatovského gymnázia. Tyto se věnovaly klatovským jezdeckým posádkám v minulosti a chmelařskému a pivovarnickému průmyslu na Klatovsku.

Zpracoval: Jan Jiráček, archivář muzea

Knihovní oddělení

Knihovna je evidována na MK ČR pod e. č. 6582. Personální obsazení muzejní knihovny tvoří 3 zaměstnanci – Renata Chroustová /plný úvazek/, Alena Polívková /poloviční úvazek/ a Jindřich Hůrka /poloviční úvazek/.

Muzejní knihovna jako součást muzea vznikla v roce 1882 získáním pozůstalosti po sběrateli kuriozit Fr. Jungovi a darů města. Postupem doby byly přejímány knihovny nejrůznějších korporací, darů jednotlivců nebo aktivitami spojenými s přípravami velkolepých podniků (Jubilejní výstava 1891, Národopisná výstava 1895) nebo místních a regionálních výstav (např. Pošumavská výstava 1907). Již v počátcích se utvářely a profilovaly dva samostatné knihovní celky (sbírkový a studijní fond). Tato koncepce akviziční politiky je aplikována dodnes, tj. systematické doplňování vytvořených kolekcí (staré tisky, rukopisy, drobný tisk, kalendáře, periodika, 19. století, regionální literatura a studijní fond).

Všechny přírůstky jak studijního i sbírkového fondu jsou průběžně evidovány. Fondy prochází průběžnou retrokatalogizací v knihovním systému Verbis a část fondu je rovněž nově signována. Záznamy ve Verbisu jsou upravovány dle platných katalogizačních pravidel RDA a díky knihovnímu systému Verbis je aktualizace záznamů prováděna okamžitě a záznamy jsou hned k dispozici uživatelům online katalogu.

V knihovním systému bylo v roce 2025 nově založeno a editováno 1.139 záznamů. Podle statistik obsahuje online katalog Portaro 18.674 exemplářů (k 31. 12. 2025).

V prostorách depozitářů knihovny (hlavní budova a depozitář 209/II.) jsou udržovány příznivé klimatické podmínky (15–17 °C; 50–55 % vlhkosti). Byly vybudovány nové schody na ochoz v kanceláři knihovny, čímž došlo ke zvýšení bezpečnosti práce. V depozitáři 209/II. byly odstraněny příčky v prostoru bývalého sociálního zařízení, čímž došlo k rozšíření kapacity místnosti pro uložení knihovního fondu.

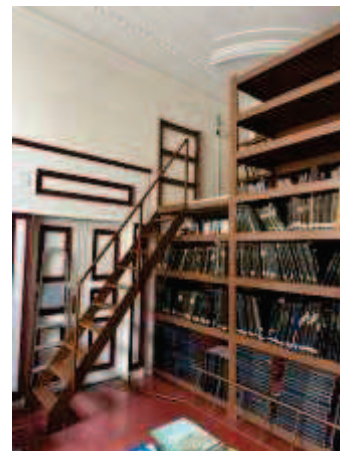
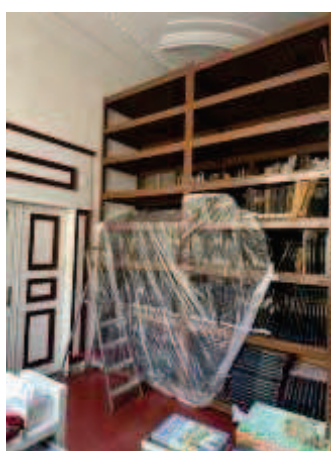

Vybudování nových bezpečných schodů na ochoz knihovny.

Průběžně při zpracování – evidenci některých knihovních jednotek (výroční zprávy středních škol a jiných korporací, periodika) jsou exempláře ukládány do ochranných pouzder (obálek) a krabic), aby nedocházelo při jejich manipulaci k degradaci. V rámci preventivní ochrany je prováděno pravidelné vysávání prachu z polic a ořízek knih, stírání – omývání uprázdněných polic a vytipování dokumentů na převazbu a případný restaurátorský zásah. Noviny a časopisy jsou pravidelně kompletovány pro knihařské práce.

Knihovní oddělení se také věnovalo metodické pomoci badatelům prostřednictvím telefonické a emailové komunikace (navigace na vhodnost pramenů a literatury včetně odkazů na dostupnost v sesterských institucích). Mezi uživatele knihovny je třeba počítat i návštěvníky online katalogu Portaro, kterých bylo 804, přičemž zadali celkem 930 vyhledávacích dotazů.

Do knihovny zavítaly 3 exkurze, kterých se účastnilo 37 návštěvníků. Exkurze byly zaměřeny na historii, historické a rukopisné památky muzejní knihovny a prohlídku depozitáře, další se týkala práce v knihovně, vyhledávání informací nejen v katalozích.

Dále výběrem periodik spolupracovalo na výstavě „Hitler ist kaputt“, „Čist lidé nezapomněli“, „130 let s včelami“ a „Mistři tradiční rukodělné výroby“. Vytvořilo informační panel Klatovské spolky ve víru tance a Měšťanská beseda pro Šumavský pohár o cenu města Klatov 2025. Realizovalo přednášku pro Projektový den MAS Pošumaví a pro historický seminář v Gymnáziu Jaroslava Vrchlického v Klatovech.

Zpracovala: Renata Chroustová, vedoucí knihovny muzea

Pověřené odborné regionální pracoviště tradiční lidové kultury pro Plzeňský kraj a odborná správa a metodika výstavby Skanzenů v Chanovicích

Hned na počátku kalendářního roku 2025 došlo k organizačnímu sloučení dvou výše uvedených pracovišť Vlastivědného muzea Dr. Hostaše v Klatovech, p. o.

Úsek pověřeného odborného regionálního pracoviště po tradiční lidovou kulturu pro Plzeňský kraj se tradičně zabýval svými základními úkoly:

- informační a metodickou funkci (informace, poradenství);
- metodickou pomocí státní správě a samosprávě, organizacím působícím v oblasti kultury a školství;
- aktualizací dostupných dat subjektů zabývajících se TLK;
- aktualizací dostupných dat periodických akcí TLK;
- vyhledáváním lidových uměleckých a uměleckých řemeslníků;
- vyhledáváním kandidátů na nominační návrhy Nositelů tradice lidových řemesel ČR (13. září 2025 byl titulem Nositel tradice lidových řemesel ČR oceněn v Českých Budějovicích p. Jan Šup z Kocourova u Klatov, v oboru pletení z proutí, loubku a smrkového kořene; v loňském roce byl dále zpracován nominační návrh, pořízena foto a videodokumentace na p. Karla Hofmana, vedoucího bednářské party Plzeňského Prazdroje na uvedené národní ocenění, návrh a dokumentace byla zaslána k hodnocení na NÚLK ve Strážnici);
- vyhledáváním kandidátů na nominační návrhy Mistr tradiční rukodělné výroby Plzeňského kraje;
- budováním podsbírky Nositelé tradice lidových řemesel ČR (muzeum získalo formou daru v rámci programu vyhlášeného MK ČR Stipendium pro Nositele tradice lidových řemesel do sbírek výrobky od pp. Buchtelové, Jablunkové, Moštěka, Slavíka; z dotace Plzeňského kraje byly zakoupeny výrobky od pp. Hrabovské, Kraváčkové, Štrynclové, Šrytra, Vachunové; celá podsbírka Nositelů tradice k 31. 12. 2025 čítá 2.220 sbírkových položek a je zpracována celá v evidenčním programu Demus včetně fotodokumentace);
- budováním podsbírky Mistr tradiční rukodělné výroby Plzeňského kraje (podsbírku Mistr tradiční rukodělné výroby Plzeňského kraje v roce 2025 obohatily předměty zakoupené z účelových finančních prostředků Plzeňského kraje (pp. Ing. Konradyho, Reitmeiera), muzeum získalo dar od p. Tittla; celá podsbírka Mistrů k 31. 12. 2025 čítá 187 sbírkových položek a je zpracována celá v evidenčním programu Demus včetně fotodokumentace);
- aktualizací expozice Galerie Nositelů tradice lidových řemesel ČR (aktualizace v roce 2025 byla odložena z důvodu plánované reinstalace expozice; pro provoz expozice se podařilo připravit malonákladového průvodce pro rok 2026 v pěti jazykových mutacích a informační skládačku o životě a díle Nositelů tradice lidových řemesel pp. Štrynclové, Šupovi a Vachunové);
- přípravou, organizací a realizací Dne řemesel (21. ročník Dne řemesel 2025 se konal v Chanovicích v zámeckém areálu a areálu Expozice lidové architektury v sobotu 5. července);
- přípravou, organizací a realizací Dne regionální potraviny (uvedená akce se konala v areálu Expozice lidové architektury v Chanovicích v sobotu 4. října);
- vedením Krajského seznamu Nemateriálního kulturního dědictví Plzeňského kraje (v uvedeném seznamu je zapsáno 11 statků a 45 nositelů statků);
- vedením Krajského seznamu Mistrů tradiční lidové výroby Plzeňského kraje (v tomto seznamu je zapsáno 20 Mistrů; v roce 2025 komise schválila a doporučila ke schválení a Rada PK schválila nominační návrh na udělení titulu „Mistr tradiční rukodělné výroby Plzeňského kraje“ pro:

- p. Gabriela Hájka v oboru zušlechťování skla – rytí a broušení skleněných polotovárů, bytem Plzeňská 632, 339 01 Klatovy,
- p. Helenu Šrámkovou v oboru krajkářství – zhotovování frivolitkové krajky na jehle, bytem Zahradní 255, 349 61 Kladruba);
- sběrem a pořizováním dokumentace (video-, foto-, sken) projevů tradiční lidové kultury na území Plzeňského kraje (v roce 2025 muzeum spolupracovalo s fotografem Janem Kavalem ze Žichovic a videodokumentaristou Davidem Kovářem z Plzně);
- v roce 2025 ve spolupráci s Národopisným muzeem Plzeňska ZČM v Plzni byla zahájena v klatovském muzeu výstava Mířtří tradiční rukodělné výroby Plzeňského kraje 2017–2025 (říjen 2025 – únor 2026), která byla předtím představena v Národopisném muzeu Plzeňska ZČM od října 2024 do října 2025.

Úsek odborné správy a metodiky a výstavby ELA v Chanovicích v rámci sbírkotvorné činnosti darem získalo několik souborů o různém počtu předmětů a též i několik jednotlivostí. Jednalo se většinou o předměty zemědělského a řemeslného charakteru a také vybavení domácností, nábytek, stroje i části historických konstrukcí. Základní očistou a konzervací prošla z časových důvodů jen část předmětů. Poté byly sbírky uloženy do depozitářů. Z depozitárních prací probíhalo jen dílčí třídění kvůli plnění jiných neodkladných pracovních úkolů.

Jako každoročně byl zajišťován sezónní i mimosezónní (na objednávku) návštěvnícký provoz ve všech expozicích v ELA v Chanovicích včetně prodeje suvenýrů.

Bylo uspořádáno několik kulturně–výchovných akcí. Od května do listopadu proběhl ve spolupráci s MAS Pošumaví v rámci programu MAP IV: Skanzen 2025 – Kroužek živé historie. Žáci se během 20 schůzek po šesti hodinách aktivně a intenzivně seznamovali s různorodou muzejní činností včetně prací v terénu. V květnu též proběhl v ELA tradiční týdenní malířský kurz ISŽŠ v Plzni, jehož výsledky jsou prezentovány následně na výstavě v říjnu téhož roku. V srpnu byl opět zorganizován ve spolupráci se z. s. SamoSebou 2. ročník Folklórního týdne, který vyvrcholil dvěma koncerty v areálu ELA. Ve spolupráci s Odborem publicity fondů EU Ministerstva pro místní rozvoj ČR byl připraven a 18. května 2025 zrealizován v rámci projektu: „Kde projekty pomáhají“ „Den na Skanzenu v Chanovicích“. V rámci této akce mimo jiné proběhly pro objednané zájemce i odborné prohlídky k lidové architektuře regionu a jednotlivých expozic v ELA a také ukázky řemesel i řemeslné dílny pro návštěvníky.

Z tradičních kulturních akcí byl samozřejmě připraven a zorganizován tradiční Den řemesel a také byl hojně navštíven i tradiční podzimní Den regionální potraviny. Sezónu uzavřel 26. 12. 2025 zpřístupněný Chanovický betlém.

V první třetině roku byla vyhotovena projektová dokumentace novostavby depozitáře pro velkoobjemové sbírkové předměty příslušných závazných stanovisek a požárně bezpečnostního řešení stavby.

Bylo projekčně řešeno i posílení tlaku vody ve vstupním objektu ELA. Realizace tohoto projektu ovšem proběhne až v roce 2026.

Nadále probíhala nezákladnější údržba pozemků a objektů v areálu ELA i depozitáře a stejně tak i údržba svěřeného majetku za pomoci několika brigádníků, včetně údržby vozového parku a pracovních strojů (traktor) a motorového nářadí.

Byl vyklizen a demontován stávající provizorní přístřešek pro velkoobjemové sbírkové předměty v areálu depa čp. 116 a bylo započato se stavbou nového depozitáře pro tyto předměty na místě nevyhovujícího demontovaného přístřešku.

Došlo i na vybílání II. nadzemní podlaží a části přízemí vstupního objektu ELA ve VO ELA.

*Zpracovali: Václava Soupírová, Mgr. Luboš Smolík, Pověřené odborné regionální pracoviště tradiční lidové kultury pro Plzeňský kraj
Libor Kodýdek, správce nemovitých kulturních památek v Chanovicích*

Pracoviště historie a dějin umění

V roce 2025 byla hlavní náplní tohoto pracoviště péče o sbírky, jejich inventarizace, návrhy na restaurování a příprava výstavní a publikační činnosti. Práce se sbírkami zahrnovala hlavně inventarizaci střeleckých terčů (44 ks), lustrů a svítidel (343 ks), obrazů (2.095 ks, včetně instalace na rámy), kovů (1.013 ks), varií (485 ks), církevních předmětů (999 ks, včetně fotodokumentace), loutek (375 ks), zrcadel a vitráží (38 položek), rámu (95 položek) a pamětních desek, reliéfů a štítů (90 ks).

Dále probíhal úklid sbírek kovů a církevních předmětů a vytipování církevních předmětů pro restaurátorský zásah, které budou využity pro hlavní sezónu jaro/léto 2027 při výstavě „Cesty víry“. Restaurování bylo zajištěno oslovením MgrA. Václava Krouze, specializujícího se na dřevo a barevnou polychromii, a konzervátorky Jihočeského muzea paní Hlinkové (za svobodna Reindlové), přičemž byly domluveny předběžné spolupráce. Byl také uskutečněn nákup loutek z 1. poloviny 20. století a souboru chodské keramiky z konce 20. století.



Zakoupené historické loutky, 1. pol. 20. století.

K základní péči o obrazový fond byla přijata Jaroslava Papežová, která je absolventkou studia v rámci celoživotního vzdělávání FDU ZČU v Plzni a všechny práce provádí pod dohledem kurátora sbírky. Podstupuje pravidelná školení u restaurátorů, aby zajistila důstojné očištění obrazů a preventivní péči před degenerujícími procesy.

Výstavní činnost pracoviště historie a dějin umění zahrnovala přípravu a spoluautorství výstavy „Hitler ist kaputt“, pořádané k 80. výročí konce 2. světové války. V rámci příprav byl zajištěn svoz předmětů z Jihočeského muzea v Českých Budějovicích, byly připraveny výstavní texty, jejich grafická úprava, došlo k realizaci přednášek a komentovaných prohlídek, graficky byly připraveny letáky a doprovodné programy pro hlavní výstavu i s tematickými komentovanými prohlídkami, např. „Hitler ist kaputt a jeho vojáci jakbysmet“, která proběhla na závěr výstavy.

Pracoviště historie a dějin umění také spolupracovalo na instalaci krátkodobých výstav. Dále byla připravena grafická úprava letáku pro Muzejní noc a spoluautorsky zrealizován doprovodný program s oživenou komentovanou prohlídkou k hlavní sezónní výstavě.

Další přípravy se týkaly výstav „Cesty víry“ pro jaro/léto 2027 a „Magie a rituál starých válečníků“ pro podzim/zima 2026/2027, včetně vytipování sbírkových předmětů v depozitáři a navázání kontaktů se soukromými sběrateli, ale rovněž i předběžné práce na doprovodné odborné konferenci (oslovování institucí a badatelů se zájmem a téma).

Přednášková a vzdělávací činnost zahrnovala přednášky a komentované prohlídky pro veřejnost i školy. Mezi hlavní akce patřily: přednáška Národní socialismus, komentovaná prohlídka NSDAP a SDP, dvakrát uskutečněná přednáška Role a vliv náboženství na nacistickou ideologii, doprovodná přednáška Barokní móda, a přednáška Možnosti barvení rostlinných textilií v pravěku a starověku na konferenci Genius Loci. Komentované prohlídky pro základní a střední školy proběhly v květnu 2025 pro ZŠ Plánická, ZŠ Vrhavěč, ZŠ Bezděkov a SŠZP Klatovy.

Publikační a vědecká činnost zahrnovala práci na publikacích k 80. výročí konce 2. světové války, konkrétně Cesty ideologie: Vznik a vývoj nacismu, sběr pramenů, studium odborné literatury a zahájení autorské činnosti (práce pokračují). V roce 2025 byl vydán 1. díl studie Árijský Ježíš Kristus a Ragnarök: Role náboženství ve vzniku a šíření nacistické ideologie v novém sborníku Vlastivědného muzea Dr. Hostaše, p. o. Spolupráce také probíhala s projektem Lumyd – Ludia, myty, dejiny, kde vyšel první díl článku Starodávná tetování: Rituál a magie. Přednáška na konferenci Genius Loci je následně zpracovávána do článku, který prozatím čeká na vydání a probíhalo vědecké bádání k christianizaci Šumavy a Pošumaví včetně terénního výzkumu s nivelačním přístrojem.

Spolupráce byla realizována také s Pavilonem skla, Městem Klatovy, Tyflocentrem Plzeň se kterým pracoviště historie a dějin umění realizovalo školení zaměstnanců pro práci s nevidomými návštěvníky (21. května 2025) a Městskou knihovnou Klatovy v rámci širší spolupráce s městem, zvláště v přednáškové činnosti. V roce 2025 byly již plánovány přednášky v PASKu i v našem muzeu, kde paní Lněničková přislíbila příspěvek do konference k Magii a rituálu starých válečníků v roce 2026.

Zpracovala: Mgr. Lucie Hotová, historik muzea

2. Institucionální projekty

Den řemesel – krajská přehlídka řemeslných dovedností

Základním smyslem této řemeslné přehlídky Plzeňského kraje je představit řemeslnou, lidově řemeslnou a podomáckou výrobu, jež se zachovala nebo byla revitalizována po roce 1990 v prostoru Plzeňského kraje. Přehlídku řemeslných dovedností v našem regionu doplňují svojí prezentací i řemeslníci z území celé České republiky, jímž byl ministrem kultury České republiky udělen titul Nositel tradice lidových řemesel (ročně nejvýše pěti vynikajícím řemeslníkům, kteří mají zásluhy na udržování, rozvíjení a předávání znalostí řemeslných technologií; v současné době je oceněno přes devadesát Nositelů tradice; chanovickou řemeslnou přehlídku ozdobí zpravidla svojí účastí kolem patnácti až dvaceti Nositelů tradice).

Přehlídka řemeslných dovedností „Den řemesel“ probíhá v Chanovicích od roku 2003. V roce 2025 šlo o 21. ročník této akce, která byla zařazena do významných kulturních programů Plzeňského kraje. V roce 2025 přišlo 2.245 návštěvníků. Byl při něm zhruba zachován počet účastníků se řemeslníků z minulých let (celkem to bylo 43 řemeslnických dílen, z toho 11 bylo dílen Nositelů tradice a dalších 33 prodejních stánků s řemeslnými výrobky, nebo tradičním občerstvením).

Kvalitu řemeslnické slavnosti zdůraznila účast následujících Nositelů tradice lidových řemesel ČR: pp. Dandové, Danzingerová, Jablunková, Moštěka, Ondřeje, Slavíka, Štrunclové, Šupa, Tilajcsikové, Uherky a Zatloukalové.

Vlastivědné muzeum Dr. Hostaše v Klatovech, p. o., připravilo při příležitosti účasti Nositelů tradice lidových řemesel třetinkovou skládačku. V jejím obsahu jsou poskytnuty základní informace o národním projektu prohlašování a oceňování Nositelů tradice lidových řemesel, Nositelích tradice lidových řemesel z Plzeňského kraje a

o tradici Dne řemesel v Plzeňském kraji. Dále plakát Den řemesel 2025 (plakát byl vytištěn ve formátech A4, A3 a A2), pozvánku Den řemesel 2025 a propagační tiskovinu na další ročník – skládačku Den řemesel 2026.

Díky dotaci MK ČR došlo k nákupu fotografií pořízených profesionálním fotografem p. Janem Kavalem při Dnu řemesel 2025 a pořízení videozáznamu klatovskou společností FILMpro. Sada těchto fotografií a videozáznam bude na datovém nosiči předán Národnímu ústavu lidové kultury ve Strážnici jako dokumentace prezentace Nositelů tradice lidových řemesel.

Doba realizace: 2003–2026

Řešitelé: Václava Soupírová, Mgr. Luboš Smolík

Spoluřešitelé: Libor Kodýdek

Druhá světová válka na Klatovsku

V průběhu roku 2025 proběhla realizace několika výstav, přednášek a dalšího programu, věnujících se připomínce 80. výročí konce války. Na základě rozsáhlého studia archivních materiálů a kontaktů s pamětníky došlo ke zpracování příběhů dalších dvou osob, které se pohybovaly v Klatovech za okupace, konkrétně Josefa Hetmanka a Marie Krásné. Výsledky bádání a shromážděných materiálů a informací byly Janem Jirákem publikovány.

Doba realizace projektu: 1995–2025

Řešitel: Jan Jirák

Institucionální projekt organizace

Knihopis českých a slovenských tisků do roku 1800

Při zpracování starého fondu (záznamy v katalogu Verbis) byly podchyceno šest exemplářů a to:

- 1) Klatovy: M (28.348); čgi. 5.650 ; BV 276; Prov. rkps. W. D. Krtschma; Knihopis neuvádí ***De antiquis Hebraeorum characteribus dissertatio : in qua speciatim Origenis Hieronymique fides testimonio Josephi Flavii defenditur*** / Josephus Dobrowsky. Praha : Characteribus Caesareo-Regiae Scholae Normalis per Matthaenum Adamum Schmadl, 1783. -- 51 stran, 3 nečíslované strany, 1 nečíslovaná strana složené přílohy : ilustrace ; 18,8 cm. – Knižní blok uvolněn z vazby. Částečně německý a řecký text, latina tištěna antikvou a italikou, němčina gotickým písmem, řečtina alfabetou; arabská paginace ve vnějšímch horních rozích; signatury, kustody, poznámky pod čarou, v prostoru záhlaví ozdobné tyče, na A2 a rokokový vlys (dřevořez 28x72 mm – rokaje a na pozadí město) a stínovaná iniciála ve volném prostoru, zalomená ve výši 2 řádek; rokokové koncové viněty, ozdobné linky a svorky; paragrafy; na titulní straně neoránovaná vinětka (dřevořez 21x19 mm – vyházející slunce) a impresum pod ozdobnou tyčí
- 2) Klatovy: M (66.338); Prov.: PK Klatovy H 33/2428; B 962 OT; Knihopis 1991 ***Kritische Versuche, die ältere böhmische Geschichte von spätern Erdichtungen zu reinigen. I. Bořiwoy's Taufe*** / Zugleich eine Probe, wie man alte Legenden für die Geschichte benutzen soll von J. D. [= Josef Dobrowsky]. -- Prag : Gedruckt bey Haase und Widtmann, 1803. -- 111 stran ; 21,2 cm. -- Für die Abhandlungen der k. Böhm. Gesellschaft der Wissenschaften. -- Měkká, papírová vazba, neoříznuto
- 3) Klatovy: M (66.640); Prov.: PK v Klatovech H 34/2429; B 1.165/1 OT; Knihopis 1991 ***Kritische Versuche, die ältere böhmische Geschichte von spätern Erdichtungen zu reinigen. I. Bořiwoy's Taufe*** / Zugleich eine Probe, wie man alte Legenden für die Geschichte benutzen soll von J. D. [= Josef Dobrowsky]. – Prag : Gedruckt bey Haase und Widtmann, 1803. -- 111 stran ; 19,6 cm. -- Für die Abhandlungen der k. Böhm. Gesellschaft der Wissenschaften. Tuhá, papírová vazba se štítky a zlacením na hřbetu
- 4) Klatovy: M (66.640, přív. 1); Prov.: PK v Klatovech H 34/2429; B 1.165/2 OT; Knihopis 1991

Kritische Versuche, ältere böhmische Geschichte von spätern Erdichtungen zu reinigen. II. Ludmila und Drahomir / Fortgesetzte Probe, wie man alte Legenden für die Geschichte benutzen soll von Josef Dobrowsky. – Prag : Gedruckt bei Gottlieb Haase, k. böhm. ständ. Buchdrucker, 1807. -- 87 stran ; 19,6 cm. -- Für die Abhandlungen der k. böhm. Gesellschaft der Wissenschaften.

5) Klatovy: M (29.273); H 36; Knihopis 1991

Kritische Versuche, die ältere böhmische Geschichte n von spätern Erdichtungen zu reinigen. – I. Bořivoys Taufe / Zugleich eine Probe, wie man alte Legenden für die Geschichte benutzen soll von J. D. [Josef Dobrovský]; für die Abhandlungen der k. Böhm. Gesellschaft der Wissenschaften. – Prag : Gedruckt bey Haase und Widtmann, 1803. – 111 stran ; 19,5 cm. – Obálka a složky částečně uvolněny z vazby. -- Gotické písmo, Latina antikvou, arabská paginace ve vnějších horních rozích, signatury, kustody, ozdobé a jednoduché linky, na A2a plan nezalomená iniciála ve volném prostoru ve výši 2 řádek, arabské číslice, paragrafy. -- Měkká, papírová vazba

6) Klatovy: M (77.364); Prov.: Jan Chlad, Strážovice 39 (2.3. 1900-31.12 1985); Knihopis 2759;

Welký Žiwot Pána a Spasytele našeho Krysta Gežsje, A geho negswětěgssý Matky Marye Panny, gakož y wssech giných krewnjch Přátel Syna Božjho, : totiž Sw. Jozeffa, Sw. Joáchyma, Sw. Anny, Sw. Jana Křítitele, ec. Kdežto postjžena gsau mnohá Wjry Katolické Tagemstwj, mrawná Nayčenj, poswátjnch Cýrkewnjch Obyčegů Wegkladowé, též negpředněgssý Wěcy, které se při Začátku Swěta zběhly, a při Skončenj Swěta zběhnauti magj. Nacházý se take(!) w této Knjze mnoho rozličných, a welmi pěkných Modliteb o Žiwotu, o přehořkém Vmučenj, a Oslawnj Pána Gežsje, gakož y k Maryi Panně, a giným některým Swatým / Od Kněze Jana Nepomuckýho Groh, kagicýho Wyslánj býwalého Kazatele. Z Pjsma swatého, a z hodnowěrných Spisowatelů: pilně sebraný. Pro Čžest a Sláwu Božj, a pro duchownj Potěssenj a Vžitek Slawnýho Cžeskýho Národu na Swětlo wydaný. -- S Powolenjm Cýsařsko-Kráłowské Censury. -- [V Praze] : Wytisstěn Nákladem Žoffye Johanny Klauserowé, Kráłowské Dworské Ympressorky, skrze Matěge Glatz Faktora, 1779. – 12 nečíslovaných stran, 1056 stran, 12 nečíslovaných stran : ilustrace ; 22,7 cm. -- Listy a složy (zejména složka Yy) uvolněny z knižního bloku. – Knižní blok - složky Dddd-Qqqq a Kkkkkk /ve spodní části blíže ke hřbetu/- poškozen broukem. – Zadní předsádka nedochována. – Knižní blok uvolněn z vazby. – Okraje a rohy listů poškozeny užíváním. -- Tuhá, kožená vazba (dřevěné desky potaženy koží – místy na deskách a hřbetu pokryv poškozen; na hřbetu a deskách patrný slepotisk; fragmenty kovových a kožených prvků dírkových spon s úchyty na hraně desky); stopy poškození broukem.

REOS – regionální osobnosti

Databáze představuje biografické a bibliografické údaje o osobnostech, které se v regionu narodily nebo zde po delší dobu působily; databáze čítá přes 1.200 záznamů; zpětně dochází k doplňování základních záznamů o nové informace (bio- a bibliografické údaje) a o její průběžné rozšiřování o nové osobnosti. Databáze se doplňuje i o fotografie osobností.

Řešitelé: Jindřich Hůrka, Renata Chroustová, Jan Jirák

Současná betlémářská výroba v jihozápadních Čechách

Vlastivědné muzeum Dr. Hostaše v Klatovech, p. o., se účastní jako kolektivní člen činnosti spolku Betlémáři Plzeňska, který se schází ve čtvrtroční periodicitě v Koordinačním centru v Přešticích.

Aktivně se účast projevuje i na výstavní prezentaci betlémů, v roce 2025 to bylo na výstavě „Pospíchejte k Betlému, místu svatému“, kterou organizovalo Národopisné muzeum Plzeňska ZČM v Plzni ve výstavním sále hlavní budovy muzea. Výstava byla zahájena vernisáží dne 27. listopadu 2025 a pro veřejnost byla zpřístupněna v období od

28. listopadu 2025 do 1. února 2026. Šlo o soubornou výstavu sběratelů a tvůrců betlémů z regionu Plzeňského kraje spolu s představením betlémů ze sousedního biskupství v Regensburgu ve Spolkové republice Německo.

V hlavní budově klatovského muzea pak byly představeny ve vánočním a novoročním období v chodbových vitrinách I. nadzemního podlaží některé betlémy současných řemeslníků, kteří byli v minulosti oceněny titulem Rady Plzeňského kraje Mistr rukodělné výroby Plzeňského kraje.

Řešitel: Mgr. Luboš Smolík

Vlastivědné muzeum Dr. Hostaše v Klatovech, p. o. – Pověřené odborné regionální pracoviště tradiční lidové kultury pro Plzeňský kraj

Projekt se naplňuje v souladu s usnesením vlády České republiky č. 571/ 2003 ke Koncepci účinnější péče o tradiční lidovou kulturu v ČR a nyní platného usnesení vlády ČR č. 843 ze dne 27. září 2021 na léta 2023–2030 u organizace již od roku 2004. Zabývá se především dokumentací a prezentací projevů tradiční lidové kultury, péčí o tento fenomén, prezentací výstupů a výsledků práce i popularizací tématu na veřejnosti (blíže o činnosti viz bod II.1 – část Pověřené odborné regionální pracoviště tradiční lidové kultury pro Plzeňský kraj).

Doba realizace projektu: 2004–2023

Řešitel: Mgr. Luboš Smolík

Spoluřešitelé: Václava Soupírová, Libor Kodýdek

Projektový program: rozpočet Plzeňského kraje

Ministerstvo kultury ČR – Podpora tradiční lidové kultury

Výzkum lidové architektury v jihozápadních Čechách

Dlouhodobý projekt realizovaný od počátku 80. let 20. století je zaměřen na dokumentaci současného stavu památek lidového stavitelství v jihozápadních Čechách, dokumentaci drobných sakrálních památek, dokumentaci kaplí, hodnocení sídelní kvality vybraných sídel.

Jako každý rok pokračoval Libor Kodýdek i na terénním výzkumu a dokumentaci ohrožených objektů lidové architektury. Vesměs byly zdokumentovány pouze zanikající objekty bez památkové ochrany. Pokud to bylo možné, byly odebrány i vzorky pro dendrochronologickou analýzu. Týkalo se to např. zanikající, jednou už v minulosti přemístěné, roubené sýpky v Chouzovech čp. 7 a roubeného domu ve Smederově čp. 22. Velmi zajímavým areálem je také zemědělská usedlost v Dobroticích čp. 21, jedná se o ucelený soubor obytných i hospodářských staveb značného stáří i architektonické kvality. Podle některých detailů zde můžeme očekávat stavební vývoj již od poloviny 17. století. Vzhledem k rozsahu usedlosti bude dokumentace pokračovat i v následujícím roce.

Řešitel: Libor Kodýdek

Cíl EÚS – Tradiční lidová kultura regionů Klatovy-Cham

Dvoustranný projekt Tradiční lidová kultura regionů Klatovy–Cham, který realizovalo v letech 2021–2022 Vlastivědné muzeum Dr. Hostaše v Klatovech, p. o., ve spolupráci s Odborem kultury a muzeí Zemského úřadu v Chamu, vstoupil v roce 2025 do třetího roku své udržitelnosti. Základním cílem projektu byla sumarizace, zveřejnění dat a informací z oblasti tradiční lidové kultury jak minulosti, tak současného stavu v prostoru Plzeňského kraje i sousedního bavorského okresu Cham a pomocí výstupů projektu představit projevy bohaté tradiční hmotné i nehmotné lidové kultury sousedních regionů různých zemí v centru Evropy.

Novým impulsem pro tuto spolupráci byla v loňském roce příprava a realizace výstavy podmaleb v muzeu v Neukirchenu. Výstava byla připravována od počátku kalendářního roku 2025, k instalaci podmaleb z fondu klatovského muzea došlo 5. a 6. května 2025, vernisáž proběhla pak 13. května 2025. Výstava bude zpřístupněna pro veřejnost do června 2026.

Vedoucí partner projektu (muzeum Klatovy) zpracoval v termínu k 18. srpnu 2025 dílčí zprávu č. 2 o stavu udržitelnosti projektu a zaslal ji ke kontrole a odsouhlasení včetně bohaté doprovodné dokumentace na Centrum pro regionální rozvoj ČR v Písku. Zpráva byla zkontrolována a odsouhlasena uvedeným orgánem ve 2. pololetí kalendářního roku 2025.

Doba realizace projektu: 2021–2022

Řešitel: Mgr. Luboš Smolík

Spoluřešitelé: Libor Kodýdek, Václava Soupírová

Spoluřešitel výstavy podmaleb v roce 2025: Mgr. Jitka Kurcová, Jaromír Červenka

Projektový program: Cíl EÚS, projekt č. 323

Doba udržitelnosti projektu: 2023–2027

IROP – nová stálá expozice hlavní budovy klatovského muzea

V roce 2025 došlo ke kontrole IROP, Centrum pro regionální rozvoj České republiky, státní příspěvková organizace, Nová stálá expozice hlavní budovy klatovského muzea, realizace projektu v období 8. 9. 2020–31. 12. 2023.

Kontrola probíhala ve dnech 12. 6.–5. 8. 2025 a předmětem kontroly bylo ověření výstupů projektu, ověření údajů uvedených ve Zprávě o zajištění udržitelnosti projektu za 1. sledované období, a kontrola dodržování povinností příjemce dotace v době udržitelnosti projektu vyplývajících z výzvy č. 76 v IROP 2014-2020, z Rozhodnutí o poskytnutí dotace, Podmínek Rozhodnutí o poskytnutí dotace a dalších souvisejících pravidel.

Kontrolováno bylo restaurátorské a konzervátorské ošetření vybraných sbírkových předmětů a výroba a následná instalace výstavního nábytku, expozičních prvků a sbírkových předmětů ve 2. NP budovy klatovského muzea na Hostašově ulici.

Závěrem kontrolní skupina konstatovala, že udržitelnost projektu probíhá v souladu s Výzvou č. 76 IROP 2014-2020, Rozhodnutím o poskytnutí dotace včetně jeho změny č. 1 a dalšími souvisejícími pravidly IROP, že dle předložené dokumentace a fyzické kontroly na místě, realizací projektu dochází k plnění cíle, účelu a monitorovacích indikátorů projektu dle pravidel Výzvy č. 76 v IROP 2014-2020. Jsou zajištěny, udrženy a provozovány výstupy projektu, které slouží k zefektivnění prezentace, posílení ochrany a rozvoje kulturního dědictví. Celkově nebyly zjištěny žádné nedostatky.

Doba realizace projektu: 2021–2023

Řešitelé: Mgr. Hana Hosnedlová, Mgr. Lucie Hotová, Jindřich Hůrka, Mgr. Jindra Hůrková, Jan Jiráček, Libor Kodýdek, Mgr. Jitka Kurcová, Mgr. Ivana Sieberová, Mgr. Luboš Smolík, Mgr. Ivan Šlajs, Mgr. Michal Tejček, Mgr. Ladislava Váňová

Výtvarné a prostorové řešení expozice: Ing. arch. Jan Albrecht, Mgr. Renata Slámková

Realizace expozice: „M plus“, spol. s r. o., Praha

Projektový program: IROP, projekt číslo CZ.06.3.33/0.0/..0/17_099/0007849

Doba udržitelnosti projektu: 2024–2033

IROP – Expozice lidové architektury v Chanovicích – doplnění expozice usedlosti středního sedláka o roubenou chalupu s chlévy, původem z Třebýčiny čp. 7

Na objektu probíhaly pouze drobné údržbové práce spojené s udržitelností projektu a s návštěvníckým provozem.

Řešitelé: Libor Kodýdek, Mgr. Luboš Smolík

Autorský dozor: Ing. arch. Jiří Kučera

Technický dozor investora: GPL – Invest, s. r. o., České Budějovice, pracoviště Strakonice

Dodavatel stavby: Tesařství Matějka, s. r. o., Úboč

Projektový program: IROP, projekt č. CZ.06.3.33/0.0/0.0/17_099/0007659

Doba udržitelnosti projektu: 2024–2033

3. Členství muzea v profesních sdruženích

Vlastivědné muzeum Dr. Hostaše v Klatovech, p. o., je zakládajícím členem Asociace muzeí a galerií České republiky. Organizace je vedena pod členským číslem 16.

Zaměstnanci muzea byli v roce 2025 členy následujících orgánů:

- krajské (plzeňské) sekce Asociace muzeí a galerií ČR;
- archeologické komise Asociace muzeí a galerií ČR;
- etnografické komise Asociace muzeí a galerií ČR;
- knihovnické komise Asociace muzeí a galerií ČR;
- komise konzervátorů – restaurátorů Asociace muzeí a galerií ČR;
- individuální členství Mgr. Luboše Smolíka v Českém svazu muzeí v přírodě.

4. Účast pracovníků muzea na školeních, seminářích a konferencích

Videokavárna NÚLK ve Strážnici - neformální porada pro PORP TLK ČR pod vedením metodika NÚLK pro činnost PORP, Chanovice 01/2025 (Mgr. Luboš Smolík)

5. Museion – prezentace evidenčního systému pro sbírky muzejní povahy, Plzeň 03/2025 (Mgr. Jiří Bouda, Mgr. Lucie Hotová)

Videokavárna NÚLK ve Strážnici - neformální porada pro PORP TLK ČR pod vedením metodika NÚLK pro činnost PORP, Chanovice 03/2025 (Mgr. Luboš Smolík)

Výroční schůze západočeské pobočky České archeologické společnosti, Klatovy 03/2025 (Mgr. Hana Hosnedlová)

Výroční schůze jihočeské pobočky České archeologické společnosti, Vodňany 03/2025 (Mgr. Jindra Hůrková, Mgr. Hana Hosnedlová)

Webinář: Ptejte se knihovníků: představení služby Ptejte se knihovny (Hana Nemeškalová, NK ČR), online 03/2025 (Renata Chroustová)

Webinář: Zpřístupnění digitálních knihoven v režimu DNNT (Díla nedostupná na trhu); **Jak zapojit knihovnu do využívání digitálních knihoven DNNT** (PhDr. Vít Richter (NK ČR) a další; online 03/2025 (Renata Chroustová, Alena Polívková)

Seminář Etnografické komise AMG ČR, Klatovy a Chanovice 04/2025 (Mgr. Luboš Smolík, Mgr. Jitka Kurcová)

Jednání Spolku betlémářů Plzeňského kraje, Přeštice 05/2025 (Mgr. Luboš Smolík)

Školení Tyfloservis – projekt zaměřen na edukační činnost pro širokou odbornou i laickou veřejnost, jejímž cílem je zvýšení informovanosti o způsobech navázání kontaktu a komunikace s lidmi se zrakovým handicapem, Klatovy 05/2025 (Mgr. Jiří Bouda, Mgr. Lucie Hotová, Martina Salvová, Kamil Novotný, Mgr. Ivan Šlajs, Mgr. Hana Soumarová)

Seminář archeologické komise AMG ČR, České Budějovice 06/2025 (Mgr. Jiří Bouda, Mgr. Hana Hosnedlová)

Konference Genius Loci českého jihozápadu – Klatovy 09/2025 (Mgr. Jiří Bouda, Mgr. Lucie Hotová, Jak Jiráček)

Setkání účetních a ekonomů PK, Plzeň 09/2025 (Hana Michalová, Eva Uldrychová)

Videokavárna NÚLK ve Strážnici - neformální porada pro PORP TLK ČR pod vedením metodika NÚLK pro činnost PORP, Chanovice 09/2025 (Mgr. Luboš Smolík)

Workshop – Museum Update - Cabinet of Wonders – jak AI funguje v praxi, Plzeň 10/2025 (Mgr. Jiří Bouda, Mgr. Magdaléna Matějková, Mgr. Karolina Hájková)

Konference konzervátorů – restaurátorů AMG, Olomouc 09/2025 (Mgr. Karolina Hájková)

(Ne)bezpečnost v Československo 1945–1992, konference České Budějovice 10/2025 (Jan Jiráček)

Seminář účetní uzávěrka, Plzeň 11/2025 (Hana Michalová, Eva Uldrychová)

Periodická půlroční porada PORP TLK ČR, Praha 11/2025 (Mgr. Luboš Smolík)

Seminář k vedení seznamů nehmotné tradiční lidové kultury v České republice, Praha 11/2025 (Mgr. Luboš Smolík)

Videokonference ve věci nominací na udělení titulu Mistr TLK za rok 2025, Klatovy 11/2025 (Mgr. Luboš Smolík, Václava Soupírová)

XX. Konference policejních historiků, Praha 11/2025 (Jan Jiráček)

Společné porady odborných pracovníků muzeí Plzeňského kraje, kteří se zabývají etnografickou problematikou a tradiční lidovou kulturou v uvedeném regionu, Plzeň 12/2025 (Mgr. Luboš Smolík, Mgr. Jitka Kurcová, Libor Kodýdek)

Elektronické konference: KNIHOVNA, KATPOL, KOMIG, celoročně (Renata Chroustová)

III. KULTURNĚ-VÝCHOVNÁ ČINNOST

1. Expozice

<i>Název expozice</i>	<i>Doba zpřístupnění</i>	<i>Celé vstupné</i>	<i>Poloviční vstupné</i>	<i>Volné vstupné</i>	<i>Návštěvníci celkem</i>
Expoziční sál /hlavní budova muzea/	celoročně	544	810	1.538	2.892
Barokní lékárna /Klatovy čp. 149/ I./	04–10/ 2025	4.665	5.304	2.930	12.899
Expozice lidové architektury a expozice Tradiční lidová kultura regionů Klatovy-Cham /skanzen Chanovice/	04–09/ 2025	2.798	727	511	4.036
CELKEM		8.007	6.841	4.979	19.827

Na základě dlouholeté spolupráce s Obcí Chanovice klatovské muzeum v minulosti připravilo a zrealizovalo v zámeckém areálu tři stálé expozice: Galerie Nositelů tradice lidových řemesel, Muzeum tradičních řemesel Pošumaví a Historickou místnost. Uvedené stálé výstavy Vlastivědné muzeum Dr. Hostaše v Klatovech, p. o., pravidelně kontroluje, vystavené předměty inventarizuje, případně expozice aktualizuje. V roce 2025 navštívilo na volné vstupné Galerie Nositelů tradice 3.577 návštěvníků, Muzeum tradičních řemesel Pošumaví 2.927 zájemců a Historickou místnost pak 2.927 návštěvníků. Do volného vstupného jsou zahrnuti návštěvníci akce Den řemesel 2025 a Den regionální potraviny 2025 v Chanovicích.

Nové expozici „Z minulosti Klatovska“ byla věnována pozornost i v roce 2025. Probíhalo jednání ohledně možného posílení osvětlení vystavených sbírkových předmětů, přidělení popisek a také se mluvilo o možnosti instalace dalších exponátů. K realizaci pravděpodobně dojde v roce 2026.

2. Výstavy

<i>Typ výstavy, místo konání</i>	<i>Počet výstav</i>	<i>Celé vstupné</i>	<i>Poloviční vstupné</i>	<i>Volné vstupné</i>	<i>Návštěvníci celkem</i>
Klatovy – hlavní budova muzea	7	2.021	4.112	3.038	9.171
Chanovice – ELA	1	31	11	12	54
CELKEM	8	2.052	4.123	3.050	9.225

Podrobný přehled návštěvnosti expozic a výstav v roce 2025 – viz příloha č. 3.

3. Další kulturně-výchovné akce

Dne 24. 9. 2025 Spolek Genius loci českého jihozápadu ve spolupráci s Vlastivědným muzeem Dr. Hostaše, p. o. pořádal konferenci Genius loci českého jihozápadu. Předneseny byly tyto příspěvky: RNDr. Martin Lang: Břasy jako součást historické průmyslové aglomerace Radnicko; Mgr. Šárka Ladýřová: Lucijské obchůzky v Pošumaví; PharmDr. Jana Bečvářová: Německy píšící spisovatelé z Nýrska a jeho okolí; Mgr. Radka Kinkorová: Pronásledování selského stavu na Domažlicku v letech 1948-1953; Václav Maršálek: Janovicové aneb ohněm a železem; Mgr. Lucie Hotová: Možnosti barvení textilií z rostlinných vláken v době pravěku a starověku; Jan Jiráček: Konec klasického romantického pašování na Šumavě v polovině 20. století;

Mgr. Luděk Krčmář: Stopy sv. Vojtěcha na Rokycansku. Jako doprovodný program proběhla prohlídka historického centra Klatov a nové expozice klatovského muzea. Výstupem z konference je odborný sborník, jehož realizace je plánována.

Souhrn dalších kulturně-výchovných akcí:

<i>Druh akce:</i>	<i>Počet akcí:</i>	Dospělí:	Děti a mládež:	Celkem:
Přednášky	24	408	312	720
Pracovně naučné pobyty	1	27	10	37
Seminář	18	183	114	195
Kulturní program	35	3.214	1.099	4.313
Tvořivá dílna	5	39	77	116
Komentovaná prohlídka	42	518	514	1.032
CELKEM:	125	4.389	2.126	6.515

Podrobný přehled návštěvnosti kulturně-výchovných akcí v roce 2025 – viz příloha č. 5

4. Souhrnný přehled návštěvnosti muzea

Druh KVČ	Počet	Dospělí	Děti a mládež	Volné vstupné	Celkem
stálé expozice	3	8.007	6.841	4.979	19.827
výstavy	8	2.052	4.123	3.050	9.225
kulturně-výchovné akce	125	4.389	2.126	0	6.515
C E L K E M	-	14.448	13.090	8.029	35.567

5. Služby badatelům

Počet registrovaných uživatelů knihovny	70
Počet výpůjček v knihovně	509
Počet badatelských návštěv	191
z toho - knihovna	133
- archiv	46
- péče o tradiční lidovou kulturu	3
- etnografické pracoviště	7
- pracoviště historie a dějin umění	2

6. Mediální propagace činnosti a akcí muzea

Průběžnou propagaci Vlastivědného muzea Dr. Hostaše v Klatovech, p. o., zajišťuje v kooperaci útvar ředitele a provozní oddělení. Pověření pracovníci muzea spolupracují v rámci propagace činnosti muzea – výstav, doprovodných programů a nejrůznějších typů akcí s tištěnými i elektronickými médii.

Ve sledovaném roce byla v oblasti propagace realizována: průběžná aktualizace webových stránek muzea; propagace prostřednictvím FB a IG; propagace na dalších webových stránkách a portálech; tisku a distribuce pozvánek, plakátů (využívána výleповá místa v městě Klatovy); pravidelné rozesílání tiskových zpráv; pravidelné rozesílání e-mailových pozvánek; využívána periodika (Klatovský zpravodaj, věstník AMG, Plzeňský kraj).

V roce 2025 byly navrženy a vyrobeny nové bannery k propagaci stálé expozice a využívány na stacionálních stojanech v intravilánu Klatov a dva nové roll-up stojany (použity např. v Autocentru Šmucler Klatovy).

V roce 2025 byla realizována významná regionální rozhlasová propagace stálé expozice, u spol. Radiohouse s. r. o. (Hitrádio FM Plus), zadána výroba rozhlasového spotu, na 4. ročníku slavnostního večera RADIO AWARDS 2025 se reklamní spot muzea zařadil mezi 10 nejlepších ve své kategorii.

IV. EDIČNÍ A PUBLIKAČNÍ ČINNOST

1. Vlastní vydavatelská činnost

Vlastní publikační činnost Vlastivědného muzea Dr. Hostaše v Klatovech, p. o. v roce 2025 spočívala ve vydání prvního čísla nového recenzovaného Historického sborníku VMH Kt. o rozsahu 228 stránek, formátu A4, ISBN 978-80-86104-90-4. Záměrem bylo představit široké veřejnosti nové multidisciplinární periodikum, ve kterém budou předkládány aktuální příspěvky regionálního i nadregionálního významu.

V loňském roce jsme si připomněli 80 let od konce 2. světové války, události, která zanechala nasmazatelné stopy i v našem regionu, a již je věnována většina příspěvků prvního čísla: Jan Jiráček: „*Kdo jednou zradil, zradí vždycky, aneb Příběh někdejšího klatovského dragouna Josefa Hetmanka*“, který na osudu jednoho člověka dokumentuje složitost a krutost 20. století. Otázky rovněž spojené s 2. světovou válkou řeší příspěvky Lucie Hotové „*Árijský Ježíš Kristus a Ragnarök. Role náboženství ve vzniku a šíření nacistické ideologie*“, Miloše Skořepy „*Četnická stanice Janovice nad Úhlavou - četníci v rukou Gestapa*“ a Patrika Kellera „*Někteří železnorudští Němci před Mimořádným lidovým soudem Klatovy*“.

Historii klatovské vojenské posádky podrobně popisuje ve svém příspěvku „*Klatovská stálá vojenská posádka, kasárna a rajón do roku 1918*“ Michal Tejček. Religionistické téma je zastoupeno studií Ludka Krčmáře „*Stopy sv. Vojtěcha na Klatovsku na území plzeňské diecéze*“ a osudy významného klatovského malíře mapuje článek Daniely Štichové „*Život a dílo Františka Mrackého*“. Jako připomínka obětí 2. světové války je shrnutí výstavy „*Hitler ist kaputt*“ autorů Jana Jiráka a Lucie Hotové, která se v muzeu konala ve dnech 19. 2.–7. 9. 2025.

Historický sborník Vlastivědného muzea Dr. Hostaše v Klatovech. I/ 2025. V Klatovech : Vlastivědné muzeum Dr. Hostaše v Klatovech, 2025. ISBN 978-80-86104-90-4.

2. Publikační činnost ve spolupráci

JIRÁK, Jan. *Nejvřelejší láska má nejchladnější konec aneb Příběh Marie Krásné.* In. *Sborník Západočeského muzea v Plzni – Historie XXV.* V Plzni: Západočeské muzeum v Plzni, p. o., 2025. ISSN 0860-3597; ISBN 978-80-7247-230-7

Jindra Hůrková – Hana Hosnedlová: *Archeologické výzkumy Dr. Hostaše, část pátá. Praveké lokality na Klatovsku a Domažlicku.* Bezděkov, Bezpravovice, Trnčí-Chlumská, Zichov, Strýčkovice, Srbice, Doubrava. Sborník prací z historie a dějin umění 13/2025, s. 13–71. Klatovy.

Jindra Hůrková: *Archeologické nálezy z areálu bývalého hradu v Janovicích nad Úhlavou* (okr. Klatovy). *Archeologie západních Čech* 16, č. 1–2 (2025), s. 98–134. Plzeň.

V. OPRAVY A ÚDRŽBA NEMOVITOSTÍ A DALŠÍHO MAJETKU, KONTROLY

1. Klatovy čp. 1/ IV. – areál hlavní budovy muzea

Mimo běžnou správu a údržbu majetku byla provedena úprava komínového tělesa na boční straně objektu (do Komenského ulice) a odstraněny nefunkční antény. Vše v souladu se závazným stanoviskem MÚ Klatovy.

2. Klatovy čp. 149/ I. – barokní lékárna

Na objektu byla prováděna běžná správa a údržba, do které patří úklid prostorů, instalace výkladce barokní lékárny, generální úklid na sezónu 2025, údržba a drobné opravy pohyblivé vchodové mříže, květinová výzdoba památky. Dále byly dodavatelsky prováděny revize a údržbové opravy elektronické zabezpečovací signalizace a stálá servisní pohotovost.

3. Klatovy – depozitární garážová hala

Na objektu byla prováděna běžná správa a údržba, do které patří vyřezávání náletových křovin, sekání a likvidace travního porostu a náletových křovin v okolí objektu, sběr a likvidace odpadů a běžný úklid prostorů včetně okolí objektu a byla opravena část střešní krytiny.

4. Klatovy – depozitární regálová hala

Na objektu byla prováděna běžná správa a údržba, do které patří vyřezávání náletových křovin, sekání a likvidace travního porostu a náletových křovin v okolí objektu a běžný úklid prostorů včetně okolí objektu, sběr a likvidace odpadů.

5. Klatovy čp. 209/ II. – depozitář

V souladu s výsledkem výběrového řízení na dodavatele stavby byly spol. s r.o. Alfastav provedeny stavební úpravy a změna předmětu užívání budovy bývalého interního oddělení klatovské nemocnice na depozitář muzea. Jednalo se o zásadní úpravy objektu, které zahrnovaly především masivní bourací práce v 1. nadzemním podlaží vedoucí k odstranění menších pracoven a souvisejících sociálních zařízení tak, aby nové prostory vyhovovaly pro uložení sbírkových předmětů. Významné stavební úpravy byly prováděné v pravé části 2. a 3. nadzemního podlaží – vše dle projektové dokumentace Ing. Vlčka s celkovými náklady 5.520 tis. Kč.

Objekt byl přepojen na jeden hlavní přívod el. energie a v pravém křídle 1. nadzemního podlaží zhotoveny zcela nové rozvody el. energie. V upravených částech 2. a 3. nadzemního podlaží bylo provedeno totéž. Do nově upravených prostor byly doplněny stávající slaboproudé sítě, které obsluhují elektronický zabezpečovací systém objektu a také protipožární poplachový systém. V objektu byla realizována řada nových stavebních prvků tak, aby tento odpovídal aktuálnímu požárně bezpečnostnímu řešení stavby. Úpravy si vyžádal i stávající výtah, který byl opatřen funkčním bezpečnostním systémem propojeným na „Help line“ servisní spol. OTIS a. s. V budově byla vyměněna zbývající část původních dřevěných okenních prvků za plastové a řada dalších nezbytných úprav. Část stávajících stropních konstrukcí si, s ohledem na havarijní stav, vyžádala zhotovení nových sádkartonových podhledů. V několika nově upravených místnostech byly instalovány nové sestavy úložných regálů.



Klatovy čp. 209/II. před zahájením a po ukončení stavebních prací v roce 2025.

6. Chanovice čp. 116 – barokní sýpka – depozitář

Na objektu, který je památkově chráněn s katalogovým číslem 1000136775 a je součástí kulturního dědictví, byla prováděna běžná správa a údržba, do které patří vysekávání travního porostu včetně likvidace, vysekávání náletových dřevin včetně likvidace, čištění okapů a okapových svodů, údržba příjezdové komunikace. Dále byla dodavatelsky prováděna trvalá servisní pohotovost a revize EZS a hasící techniky.

7. Chanovice – areál ppč. 67/ 10 – skanzen Chanovice

Údržba areálu skanzenu probíhala v roce 2025 za pomoci několika brigádníků na základě uzavřených dohod o provedení práce. Byla zaměřena především na běžnou údržbu objektů a pozemků a základní ošetření sbírkových předmětů:

- údržba přístupové a obslužné komunikace po obvodu pozemku včetně údržby povrchové a podpovrchové kanalizace; údržba zeleně, odstraňování a likvidace náletů; údržba příjezdové komunikace ve směru z obce; vysekávání travního porostu včetně likvidace této hmoty;
- základní řemeslná údržba a konzervace objektů.

Byly zahájeny nezbytné úkony související s výstavbou depozitárního objektu pro rozměrné sbírkové předměty včetně opakovaného výběrového řízení na zhotovitele díla. Na základě výsledku výběrového řízení zahájila v průběhu měsíce listopadu 2025 firma Rynostav, s. r. o. Sušice stavební práce a práce na výrobě dřevěných konstrukcí. Novostavba dřevěného přístřešku je jednopodlažní stavba s přístupem do půdního prostoru. Konstruktivní řešení využívá tradiční tesařsky vázaný dřevěný skelet opatřen prkenným bedněním. Střecha objektu bude sedlová s vaznicovou soustavou krovu a krytinou. Celková cena díla je 2.311.460,27 Kč s DPH jako stavební investice z rozpočtu Plzeňského kraje. Deponovaný finanční titul na realizaci této akce byl přesunut do následujícího roku.

Znovupostavení a obnova obytného objektu s chlěvní částí Třebýcina čp. 7 umožňuje vrátit se k rozdělení současného stavu skanzenu na jeho logické části dle původního záměru výstavby tohoto areálu:

Vstupní objekt areálu a stodola

Usedlost středního sedláka

Usedlost drobného sedláka

Chalupa správce polesí

Střední část areálu Expozice lidové architektury

Soliterní objekty areálu Expozice lidové architektury

Vstupní objekt areálu a stodola, roubený špýchar z Přetína čp. 34

Na objektu byla prováděna běžná správa a údržba, do které patří údržba dláždění před vstupním objektem, průběžná kontrola a údržba sítí (elektroinstalace, vodoinstalace, odpady, okapové svody) areálu, údržba a opravy nábytku, oken, dveří a drobného zařízení, vysekávání travního porostu včetně likvidace uložením do kompostů, zajištění dřeva pro otop (zpracování, uložení), příprava a naskladňování palivového dřeva, úklid sněhu z komunikací a z prostoru dvora, provoz kotle, údržba, čištění, běžná kontrola rozvodů topení, údržba ručního nářadí; broušení řetězů, nožů do hoblovek a hoblíků, dlát, údržba motorového nářadí (křovinořezy, sekačky, pily), elektrického nářadí (pily, sbíječka, brusky, vrtačky atd.), strojů (cirkulárka atd.) a nářadí, pravidelná údržba vozového parku (Škoda Roomster, Ford Tranzit, traktor, přívěsy), základní údržba travních ploch včetně údržby předzahrádky s květinami a léčivkami, vydlabání a výměna nového dřevěného okapu za dožilý. Dále byla dodavatelsky prováděna trvalá servisní pohotovost, servis PC techniky a stavební údržba nemovitosti.

Usedlost středního sedláka

roubená obytná chalupa původem z usedlosti Třebýcina čp. 7 se zděnou chlévní částí

roubený špýchar Petrovice čp. 6 s předzahrádkou

roubená kolna se stodůlkou Měčín čp. 9

roubená stodola z areálu mlýna v Nezdicích u Borov

bezdýmná sušárna na ovoce Měčín čp. 151

U objektů usedlosti probíhala základní údržba a úklid s důrazem na návštěvnický provoz v období měsíců června až září včetně pravidelného vysekávání travních ploch.

Třebýcina čp. 7

Na objektu byla prováděna běžná správa a údržba a dodavatelsky pak byly prováděny revize EZS, revize hasicí techniky.

Roubená stodola z areálu mlýna v Nezdicích u Borov

Na objektu byla prováděna běžná správa a údržba, do které patří základní údržba objektu v rámci návštěvnického provozu, likvidace nepoužitelných dřevěných částí konstrukcí do paliva.

Usedlost drobného sedláka

roubená obytná chalupa Těšetiny čp. 12

roubený špýchar Svrčovec čp. 17

roubený čeledník z Otěšic čp. 2

roubená stodola Příkosice čp. 29

U objektů usedlosti probíhala základní údržba a úklid s důrazem na návštěvnický provoz v období měsíců června až září včetně pravidelného vysekávání travních ploch.

Roubená obytná chalupa Těšetiny čp. 12

Bez dodavatelské údržby objektu.

Chalupa správce polesí

roubená obytná chalupa Čachrov čp. 39

roubený chlívek Kokšín čp. 6

kopie dřevorubeckého sezónního srubu

kovaný křížek na kamenném podstavci z roku 1848

U objektů usedlosti probíhala základní údržba a úklid s důrazem na návštěvnický provoz v období měsíců června až září včetně pravidelného vysekávání travních ploch.

Střední část areálu Expozice lidové architektury

roubená obytná chalupa Lužany čp. 35 včetně stodoly

U objektů usedlosti probíhala základní údržba a úklid s důrazem na návštěvnický provoz v období měsíců června až září včetně pravidelného vysekávání travních ploch.

Soliterní objekty areálu Expozice lidové architektury

výklenková kaplička sv. Josefa
litinový křížek na kamenném podstavci z roku 1863
smírčí kříž
zvonice se sochou sv. Josefa v životní velikosti

U objektů usedlosti probíhala základní údržba a úklid s důrazem na návštěvnický provoz v období měsíců června až září včetně pravidelného vysekávání travních ploch.

8. Chanovice – bývalá vodárna – depozitář a sklad

Na objektu byla prováděna běžná správa a údržba, do které patří vyřezávání náletových dřevin uvnitř oplocení a při oplocení; vysekávání travního porostu.

9. Údržba, opravy a servis služebních automobilů a mobilních pracovních strojů

Vlastivědné muzeum Dr. Hostaše v Klatovech, p. o., vlastní několik osobních automobilů (Škoda Roomster, Ford Tranzit, Peugeot Partner, 2x Škoda Fabia) a malý traktor BRANSON s přívěsem, který je využíván ve skanzenu v Chanovicích. Na všech těchto vozech byla v průběhu roku prováděna pravidelná údržba a servis. Muzeum má dále ve vlastnictví sekačky, motorové pily a křovinořez, u kterých je také prováděn pravidelný servis.

10. Revize a kontroly budov a zařízení, audity, aktualizace směrnic

Ve všech svěřených a nájemní smlouvou, či smlouvou o výpůjčce ošetřených budovách provádí organizace ve stanovených termínech pravidelné revize.

Od listopadu 2025 probíhá ve Vlastivědném muzeu Dr. Hostaše v Klatovech, p. o. personální audit a nastavení HR procesů, jehož realizaci zajišťuje firma Leneo s. r. o. Plzeň. Smyslem je doporučení optimalizace a efektivity organizace, organizační struktury, vytvoření matice zastupitelnosti, nalezení silných stránek a doporučení následného personálního a organizačního rozvoje muzea. Ukončení personálního auditu je plánováno na duben/květen 2026.

Vnitropodnikové směrnice:

V roce 2025 byly vydány a aktualizovány tyto směrnice:

Dodatek č. 4 VS 23/2011 - Upravující oběh účetních dokladů
ze dne 2. 1. 2025

Příloha č. 5 VS 4/2024 - Výše stravného pro celý rok 2025
ze dne 2. 1. 2025

Dodatek č. 1 VS 6/2018 - Organizace a provoz služebních, motorových vozidel
ze dne 15. 1. 2025

Příloha č. 2 VS 19/2011 - Organizační řád
ze dne 3. 2. 2025

VS 1/2025 - K používání Fondu kulturních a sociálních potřeb v roce
ze dne 17. 1. 2025 2025

Dodatek č. 1 VS 1/2025 - Příspěvek na závodní stravování
ze dne 31. 3. 2025

11. Požární ochrana a bezpečnost práce

- kontrola budov z hlediska prevence požární ochrany byla provedena (2x za rok);
- školení z oblasti bezpečnosti a ochrany zdraví při práci a požární ochrany brigádníků a studentů na praxi, nových zaměstnanců (průběžně).

Od roku 2025 řešeno dodavatelsky na základě smluvního vztahu s osobou odborně způsobilou.

12. Činnost provozního oddělení muzea

V průběhu roku byly prováděny veškeré nezbytné revizní činnosti, které souvisejí jak se správou užívaného majetku, tak s provozem stacionárních zdrojů vytápění. Provozní oddělení využívá od roku 2025 smluvní zajištění oblasti BOZP a PO osobou odborně způsobilou. Vlastní kapacitou pečuje o oblast odpadového hospodářství a autoprovozu organizace. Zde byl v červnu pořízen nový užitkový automobil Peugeot Partner pro přepravu drobnějších předmětů (nákladový prostor 3m³) z prostředků strojních investic PK. Bezúplatným převodem od zřizovatele získalo muzeum vozidlo Škoda Roomster, které nahradilo stávající osobní vozidlo stejného typu, rok výroby 2028, které bylo vyřazeno z provozu.

Provozní oddělení se v roce 2025 také věnovalo vnitropodnikovým kontrolám, mezi které patří kontroly pokladen, kontroly absolvování periodických lékařských prohlídek, vyhodnocování zkušenosti s návštěvníky, požární kontroly pracovišť a objektů, namátkové kontroly z oblasti bezpečnosti a ochrany zdraví při práci, inventarizace majetku. Provozní oddělení vede agendu došlých a vlastních objednávek a smluv, deník dispečera a kontroluje doklady autoprovozu, také vede operativní evidenci kancelářských a provozních potřeb a vede evidenci vlastního zboží k prodeji. Dále se provozní oddělení věnuje zvyšování personální kapacity organizace a to především zajišťováním praxí studentů středních a vysokých škol.

V roce 2025 také zajišťovalo průvodcovskou činnost jak v muzeu, tak v barokní lékárně U Bílého jednorožce v Klatovech.

Provozní oddělení bylo rozšířeno o pracovní pozici edukátora v kultuře (muzejního pedagoga), který se bude současně věnovat propagaci, marketingu a public relation organizace. V roce 2025 se muzejní pedagog věnoval doplňkové činnosti k výstavám. K výstavě „130 let včelařského spolku Klatovy“ připravil doprovodný program pro mateřské školky v podobě tvořivých tiskových technik a razítkových pláštvi, pro děti ze ZŠ pak etikety na med a vědomostní medové kvízy. Doprovodný program byl vytvořen i pro akci „Mezinárodní den archeologie“ a to tvořivé dílny s pestřími interaktivními stanovišti (dokumentace archeologické jámy, šperky minulosti, jeskynní dobrodružství, hledání keramických úlomků). V rámci sobotních seminářů Mistrů tradiční rukodělné výroby Plzeňského kraje připravil muzejní pedagog víkendový tvořivý program pro děti a veřejnost, pracovní listy a v období Vánoc vánoční doprovodný program.

Vlastivědné muzeum Dr. Hostaše v Klatovech, p. o., se také v roce 2025 zapojilo do celostátní akce „Noci vědců“ v Gymnáziu Jaroslava Vrchlického v Klatovech. Pro návštěvníky byl připraven bohatý program, na němž se podílelo zejména oddělení archeologie a historie. Muzejní pedagog se zapojil do přípravy tematických kvízů a interaktivních aktivit, které podpořily aktivní zapojení návštěvníků všech věkových kategorií a přispěly k atraktivnímu a edukativnímu průběhu celé akce.

V oblasti propagace v roce 2025 muzejní pedagog realizoval řadu digitálních i tištěných výstupů, včetně propagačních materiálů, letáků a plakátů k jednotlivým akcím k výstavám. Důležitým krokem bylo také sjednocení vizuálního stylu muzea a jeho propagačních materiálů, čímž došlo k posílení jednotné identity instituce a její lepší rozpoznatelnosti.

V barokní lékárně U Bílého jednorožce v Klatovech byla v roce 2025 nejen možnost navštívit tuto památku jako expozici, ale byly zde pořádány i další kulturní akce. Průvodci organizovali přednášky a semináře s lékárenskou tematikou. V loňském roce to byly přednášky na téma: „Střevní mikrobiom“, „Hirudoterapie – léčení pijavkami lékařskými“ a „Esenciální oleje“.



Klatovy, nám. Míru, interiér barokní lékárny U Bílého jednorožce v Klatovech.

Prohlídky této památky probíhaly i v měsících mimo sezónu pro předem objednané zájemce, nebo v rámci tradičních prohlídek o jarních prázdninách, vánočních a novoročních svátcích. Průvodci barokní lékárny se každoročně zapojují do Klatovské svatojánské barokní noci v Klatovech, v loňském roce poprvé také pořádali Muzejní noc. Barokní lékárna je také častým objektem natáčení pro televizi nebo rozhlas, průvodci se do těchto pořadů zapojují jako asistenti, nebo natáčení provází mluveným slovem.

Pravidlem se v roce 2025 staly kostýmové prohlídky o klatovské pouti, některých svátcích a víkendech. Nezanedbatelná je také spolupráce s Městem Klatovy při organizování společných akcí. V nemalé míře se průvodci barokní lékárny také v roce 2025 zapojili do sbírkotvorné činnosti muzea, přebírali dary lékárenské a lékařské povahy, ukládali tyto předměty do sbírkového fondu a byli členy inventarizačních komisí.

*Zpracoval: Mgr. Ivan Šlajs, vedoucí provozního oddělení
Martina Salvová, průvodce BL*



Nový automobil Peugeot Partner pořízený v červnu 2025.

VI. EKONOMICKÉ UKAZATELE V ROCE 2025

1. Příjmy celkem **29.876.247,83 Kč**

- z toho:	- příspěvek zřizovatele na činnost	25.381.261,00 Kč
	- vlastní příjmy	1.736.525,21 Kč
	- účelové neinvestiční dotace MK ČR	155.143,60 Kč
	- ostatní výnosy	2.247.396,72 Kč
	- zúčtování fondů	65.557,00 Kč
	- úroky z běžných účtů	290.364,30 Kč

2. Výdaje celkem **29.453.759,04 Kč**

- z toho:	- mzdové náklady celkem	119.039.611,34 Kč
	- mzdy	13.430.110,95 Kč
	- sociální pojištění	3.316.067,57 Kč
	- zdravotní pojištění	1.212.260,82 Kč
	- ostatní osobní náklady	910.143,00 Kč
	- náhrada mzdy – dočasná pracovní neschopnost	171.029,00 Kč
	- provozní náklady celkem	10.414.147,70 Kč
	- odpisy majetku	3.947.475,89 Kč
	- nákup plynu	592.835,97 Kč
	- nákup elektrické energie	274.585,82 Kč
	- vodné, stočné, srážková voda	103.553,11 Kč
	- cestovné	129.676,00 Kč
	- nákup materiálu	
	- knihy	33.071,00 Kč
	- časopisy	16.446,60 Kč
	- hygienické a úklidové prostředky	47.256,12 Kč
	- drobný hmotný majetek	52.996,56 Kč
	- kancelářské potřeby	125.902,37 Kč
	- benzin a nafta pro služební automobily	81.464,10 Kč
	- ostatní drobný materiál	179.742,27 Kč
	- prodané zboží	86.449,70 Kč
	- služby za zpracování dat	91.312,41 Kč
	- ostatní služby	1.639.466,54 Kč
	- propagace, inzerce	247.593,53 Kč
	- opravy a údržba majetku	558.453,08 Kč
	- povinné revize	326.923,84 Kč
	- poštovné	9.761,40 Kč
	- telekomunikační poplatky	37.529,53 Kč
	- stravování zaměstnanců	252.970,00 Kč
	- ochranné pracovní pomůcky	47.028,10 Kč
	- poplatky bance	9.772,65 Kč
	- nákup drobného dlouhodobého majetku	723.026,93 Kč
	- příděl do Fondu kulturních a sociálních potřeb	136.036,00 Kč
	- náklady na reprezentaci	5.528,00 Kč
	- nájemné v barokní lékárně	34.992,00 Kč

- restaurování	359.700,00 Kč
- daň z příjmů	60.976,51 Kč
- úrazové pojištění pracujících	35.622,13 Kč
- školení	5.082,00 Kč
- závodní lékařská péče	6.000,00 Kč
- poplatky odpady	11.455,47 Kč
- nájemné muzea	1.000,00 Kč
- ostatní náklady z činnosti	129.222,07 Kč
- jiné daně a poplatky	13.240,00 Kč

Rekapitulace	příjmy celkem	29.876.247,83 Kč
	výdaje celkem	29.453.759,04 Kč
	hospodářský výsledek	422.488,79 Kč

*Zpracovaly: Hana Michalová, ekonom
Eva Uldrychová, finanční referent–pokladník*

VII. PERSONÁLNÍ ZAJIŠTĚNÍ ČINNOSTI MUZEA (stav k 31. prosinci 2025)

Útvar ředitele

Mgr. Jiří Bouda	- pověřený řízením organizace
Hana Michalová	- ekonom, účetní
Eva Uldrychová	- finanční referent–pokladník
Milena Brejchová	- dokumentátor centrální evidence sbírek /administrativní pracovník

Pověřené odborné regionální pracoviště TLK, Skanzen Chanovice

Mgr. Luboš Smolík	- vedoucí odborný pracovník pro úsek TLK Plzeňského kraje a kurátor pro odbornou správu a výstavbu Skanzenu Chanovice
Libor Kodýdek	- správce nemovitých kulturních památek v Chanovicích
Václav Tesař	- technický pracovník – domovník v Chanovicích (07/2025)
Václava Soupírová	- dokumentátor Pověřeného odborného regionálního pracoviště TLK pro Plzeňský kraj

Provozní oddělení

Mgr. Ivan Šlajs	- vedoucí oddělení
Mgr. Magdaléna Matějková	- muzejní pedagog (od 09/2025)
Sára Konicarová	- muzejní pedagog (do 02/2025)
Monika Mikešová	- lektor kulturně-výchovné činnosti (hlavní budova muzea)
Mgr. Hana Soumarová	- lektor kulturně-výchovné činnosti (hlavní budova muzea)
Martina Salvová	- lektor kulturně-výchovné činnosti (barokní lékárna)
Kamil Novotný	- lektor kulturně-výchovné činnosti (barokní lékárna; úvazek 0,5 do 08/2025, úvazek 1,0 od 09/2025)
Jaromír Červenka	- topič, uklízeč
Alena Kalná	- úklid (úvazek 0,8)
Kateřina Lašková	- úklid

Knihovní oddělení

Renata Chroustová	- vedoucí knihovny (zpracování knižního fondu)
Jindřich Hůrka	- knihovník (04/ 2023 odchod do SD; úvazek 0,5)
Alena Polívková	- knihovník (zpracování knižního fondu; úvazek 0,5)

Oddělení společenských věd

Mgr. Jindra Hůrková	- archeolog
Mgr. Hana Hosnedlová	- archeolog
Mgr. Lucie Hotová	- historik
Mgr. Jitka Kurcová	- etnograf
Jan Jiráček	- archivář
Kateřina Sirotková	- dokumentátor archiváře, kronika Města Klatov
Mgr. Karolina Hájková	- konzervátor
Jaroslava Papežová	- dokumentátor (úvazek 0,4 od 09/2025)

Výroční zpráva Vlastivědného muzea Dr. Hostaše v Klatovech, p. o., za rok 2025
Příloha č. 1: sumarizace získaných sbírkových předmětů

<i>Přír. číslo</i>	<i>Počet položek</i>	<i>Předmět(y)</i>	<i>Způsob nabytí</i>
1/ 2025	2	límeček paličkovaný	dar
2/ 2025	3	sada límečku a manžet háčkovaných	dar
3/ 2025	4	límečky háčkované	dar
4/ 2025	12	soubor plastového nábytečku	dar
5/ 2025	4	soubor plastového nábytku pro panenky	dar
6/ 2025	1	postýlka pro panenky	dar
7/ 2025	4	miminko plastové skládané z několika částí	dar
8/ 2025	4	dva páry botiček pro panenky	dar
9/ 2025	1	lahev na mléko pro panenku	dar
10/ 2025	1	hračka plastová pánev	dar
11/ 2025	1	betlém z lipového dřeva	dar
12/ 2025	1	vyšíváný přehoz na manželskou postel	dar
13/ 2025	8	soubor nábytečku pro panenky	dar
14/ 2025	7	soubor dětského nádobí pro panenky	dar
15/ 2025	6	soubor dětského nádobí pro panenky	dar
16/ 2025	1	káča dřevěná	dar
17/ 2025	1	dětský váleček na těsto	dar
18/ 2025	1	postýlka pro panenky	dar
19/ 2025	3	svatební šaty, spodnička, podložka pod šaty	dar
20/ 2025	2	sukně a živůtek ke svatebním šatům	dar
21/ 2025	1	kombiné	dar
22/ 2025	4	pohlednice adresované L. Stehlíkem	dar
23/ 2025	2	dopis s obálkou se záplekami Jana Vrby	dar
24/ 2025	1	pozdávka na srnčí hon	dar
25/ 2025	1	Plodkova církevní mapa	dar
26/ 2025	1	mapa Evropy 1944	dar
27/ 2025	1	mapa Vídně a okolí	dar
28/2025	1	celuloidová panenka	dar
29/ 2025	1	panenka kombinace celuloid a kůže	dar
30/ 2025	1	plyšová hračka zajíc	dar
31/ 2025	1	panenka kombinace dřevo, kamenina, porcelán	dar
32/ 2025	2	hračka kominík	dar
33/ 2025	1	nástěnné dětské hlavičky	dar
34/ 2025	11	skleněná souprava skleniček a podšálků	dar
35/ 2025	1	trn na pečení kuřete – keramika od p. Moštěka	dar
36/ 2025	1	konvice bez víčka – keramika od p. Moštěka	dar
37/ 2025	1	hrnec se vzorem cibule – keramika od p. Moštěka	dar
38/ 2025	1	lahev s jedním uchem – keramika od p. Moštěka	dar
39/ 2025	1	velký hrnek s jedním uchem s víčkem – keramika od p. Moštěka	dar
40/ 2025	1	malá vázička – keramika od p. Moštěka	dar
41/ 2025	2	malá forma ve tvaru srdce a ve tvaru bábovky – keramika od p. Moštěka	dar
42/ 2025	4	ženské šátky na hlavu z umělého hedvábí	dar
43/ 2025	1	Kdyňský vystřihovací betlém	dar
44/ 2025	1	prošívaná deka, tzv. americká	dar
45/ 2025	1	kapesníček sokolský slet	dar
46/ 2025	3	plyšová medvědi	dar
47/ 2025	2	gumové panenky	dar
48/ 2025	1	dřevěná stolní lopatka	dar
49/ 2025	1	kožený dámský pásek	dar
50/2025	1	dámská kabelka látková	dar
51/ 2025	1	dámská kabelka v kombinaci textil a kov, s výšivkou	dar
52/ 2025	1	froté osuška	dar
53/ 2025	1	bavlněný ručník s vytkávaným vzorem	dar
54/ 2025	6	bavlněné utěrky	dar
55/ 2025	1	dívčí letní šaty z umělého vlákna	dar
56/ 2025	1	dětská košilka	dar
57/ 2025	1	dívčí letní šatičky na zavazování	dar

58/ 2025	1	dívčí spodní kalhotky s volánky	dar
59/ 2025	1	dívčí letní šaty s krajkou, ruční práce	dar
60/ 2025	1	dívčí letní šaty se strojovou krajkou	dar
61/ 2025	6	dámské kapesníčky s ruční výšivkou	dar
62/ 2025	1	kulatý ubrus	dar
63/ 2025	1	spodní košilka dámská	dar
64/ 2025	2	komplet pro novorozeně – kabátek a čepeček	dar
65/ 2025	1	hedvábný šátek	dar
66/ 2025	1	žinylkový pléd s třásněmi	dar
67/ 2025	2	ženské punčochy pletené	dar
68/ 2025	1	dětský čepeček, tzv. karkulka	dar
69/ 2025	2	dámské límečky s paličkovanou krajkou	dar
70/ 2025	3	dětské límečky s výšivkou	dar
71/ 2025	1	dámský šátek se vzorem květů	dar
72/ 2025	1	dětská náprsenka	dar
73/ 2025	3	vsadky do ženských oděvů	dar
74/ 2025	1	vlněný dámský šátek na hlavu	dar
75/ 2025	1	ženský měkký čepec	dar
76/ 2025	1	přehoz s výšivkou	dar
77/ 2025	2	osušky froté + bavlna	dar
78/ 2025	6	dětské čepičky bílé	dar
79/ 2025	1	dámská pelerína z černého hedvábí	dar
80/ 2025	1	dámský kabátek vypasovaný	dar
81/ 2025	1	dámský kožíšek	dar
82/ 2025	1	dámská halenka s ruční výšivkou	dar
83/ 2025	1	spodní díl dámských plavek	dar
84/ 2025	1	dámský šál s třásněmi	dar
85/ 2025	1	dámské šatičky s plisovanou sukni	dar
86/ 2025	1	dětské šatičky letní na ramínka	dar
87/ 2025	1	dívčí halenka z umělého hedvábí	dar
88/ 2025	2	kabátky pro novorozeně	dar
89/ 2025	1	dámská čapka	dar
90/ 2025	2	šatičky na panenky	dar
91/ 2025	1	masážní váleček	dar
92/ 2025	1	kovová píšťalka	dar
93/ 2025	1	kožený kufr	dar
94/ 2025	soubor	archeologický materiál	vl. sběr
95/ 2025	soubor	archeologický materiál	vl. sběr
96/ 2025	soubor	archeologický materiál	vl. sběr
97/ 2025	soubor	archeologický materiál	vl. sběr
98/ 2025	soubor	archeologický materiál	vl. sběr
99/ 2025	soubor	archeologický materiál	vl. sběr
100/ 2025	soubor	archeologický materiál	vl. sběr
101/ 2025	soubor	archeologický materiál	vl. sběr
102/ 2025	soubor	archeologický materiál	vl. sběr
103/ 2025	soubor	archeologický materiál	vl. sběr
104/ 2025	1	obraz Klatov	dar
105/ 2025	1	rudlík	dar
106/ 2025	1	stolička	dar
107/ 2025		betonářská dílna	dar
108/ 2025	1	obraz Panny Marie Klatovské, autorka Jana Brožová	koupě
109/ 2025	1	bronzová plaketa medailéra Jana Čejky	koupě
110/ 2025	1	darovnice s koší jablek, figurka do autorského soustruženého betlému Jiřího Koženého	koupě
111/ 2025	1	obraz Květiny zátiší, malíř Josef Fencel	koupě
112/ 2025	1	obraz Bezděkov kostel, malíř Josef Fencel	koupě
113/ 2025	1	obraz Dobrotice kaplička, malíř Josef Fencel	koupě
114/ 2025	4	obrazy Horažďovic, malíř Josef Fencel	koupě
115/ 2025	3	obrazy Chanovice, malíř Josef Fencel	koupě
116/ 2025	1	obraz Klatovy náměstí, malíř Josef Fencel	koupě
117/ 2025	8	obrazy Kvášňovice, malíř Josef Fencel	koupě
118/ 2025	1	obraz Myslív, malíř Josef Fencel	koupě
119/ 2025	2	obrazy Nepomuk, malíř Josef Fencel	koupě
120/ 2025	2	obrazy Nová Ves, malíř Josef Fencel	koupě

121/ 2025	2	obrazy Oselce, malíř Josef Fencel	koupě
122/ 2025	1	obraz Pačejov, malíř Josef Fencel	koupě
123/ 2025	2	obrazy Svěradice, malíř Josef Fencel	koupě
124/ 2025	1	obraz Velký Bor, malíř Josef Fencel	koupě
125/ 2025	5	porcelánové talíře s chodským motivem	koupě
126/ 2025	6	porcelánové talířky s chodským motivem	koupě
127/ 2025	5	keramické talíře s chodským motivem	koupě
128/ 2025	3	porcelánové servírovací talíře s chodským motivem	koupě
129/ 2025	1	hodiny v podobě talíře s chodským motivem	koupě
130/ 2025	2	totožné keramické hrnečky s chodským motivem	koupě
131/ 2025	2	keramické hrnečky s chodským motivem	koupě
132/ 2025	15	souprava šálků s podšálky s chodským motivem	koupě
133/ 2025	2	keramické hrnky kónického tvaru s chodským motivem	koupě
134/ 2025	7	keramické hrnky s chodským motivem	koupě
135/ 2025	8	keramické vázy s chodským motivem	koupě
136/ 2025	3	keramické džbány s chodským motivem	koupě
137/ 2025	2	keramické mléčenky s chodským motivem	koupě
138/ 2025	1	keramický květináč s chodským motivem	koupě
139/ 2025	1	keramická obdélná šperkovnice s chodským motivem	koupě
140/ 2025	2	keramické kulaté dózy s víčkem s chodským motivem	koupě
141/ 2025	1	keramická číše na dřevěné soustružené nožce s chodským motivem	koupě
142/ 2025	8	keramické nástěnné ozdoby s chodským motivem	koupě
143/ 2025	2	keramické talíře s nápisy Kde domov můj a Bože žehnej nám s chodským motivem	koupě
144/ 2025	1	keramický kříž s chodským motivem	koupě
145/ 2025	1	keramická nádobka na svěcenou vodu s chodským motivem	koupě
146/ 2025	7	keramické závěsné vázičky srdcovitého tvaru s chodským motivem	koupě
147/ 2025	5	keramické závěsné bábovičky s chodským motivem	koupě
148/ 2025	4	keramické závěsné ozdoby ve tvaru džbánek s chodským motivem	koupě
149/ 2025	3	keramický kohoutek, slepička, holubička s chodským motivem	koupě
150/ 2025	3	keramické ozdobné zvonečky s chodským motivem	koupě
151/ 2025	1	keramická panenka s chodským motivem	koupě
152/ 2025	1	keramická žehlička s chodským motivem	koupě
153/ 2025	1	keramická kasička ve tvaru prasátka s chodským motivem	koupě
154/ 2025	1	keramická váza ve tvaru boty s chodským motivem	koupě
155/ 2025	2	keramický hmoždír větší a menší s chodským motivem	koupě
156/ 2025	1	keramický mlýnek s chodským motivem	koupě
157/ 2025	7	keramické košíčky různých velikostí s chodským motivem	koupě
158/ 2025	1	keramická podkovička s chodským motivem	koupě
159/ 2025	1	keramický svícínek s chodským motivem	koupě
160/ 2025	1	pamětní mosazná vidlička Praha	koupě
161/ 2025	4	keramické kořenky s chodským motivem	koupě
162/ 2025	1	podmalba na skle Panny Marie, Matky Boží	koupě
163/ 2025	4	dva páry nejšlí od p. Reitmeiera	koupě
164/ 2025	1	pastýřská píšťala od p. Konradyho	koupě
165/ 2025	4	betlém (beran, jezulátko, hůl, Marie + Josef) – skleněný výrobek od p. Štryncové	koupě
166/ 2025	1	anděl – skleněný výrobek od p. Štryncové	koupě
167/ 2025	5	zvířátka – skleněný výrobek od p. Štryncové	koupě
168/ 2025	5	drobný závěs – skleněný výrobek od p. Štryncové	koupě
169/ 2025	1	Krakonoš – skleněný výrobek od p. Štryncové	koupě
170/ 2025	2	sportovci – skleněný výrobek od p. Štryncové	koupě
171/ 2025	1	pokrývka kulatá – Strážovská krajka od Radky Šurýové	koupě
172/ 2025	1	pokrývka kulatá – Strážovská krajka od Soni Šrámkové	koupě
173/ 2025	1	replika vyšívaného vínku z Českolipska od Pavla Šrytra	koupě
174/ 2025	25	loutky	koupě
175/ 2025	1	stavebnice dětská dřevěná	koupě
176/ 2025	1	papírový betlém vytlačovaný	koupě
177/ 2025	8	fotografie z přednášek v klatovském muzeu	dar
178/ 2025	1	fotografie Mgr. Ivan Nikl	dar
179/ 2025	11	fotografie kovových vrat ze špejcharu v Chanovicích	dar
180/ 2025	17	fotografie ze stěhování sbírkových předmětů v Chanovicích	dar
181/ 2025	4	fotografie čertů v Holkovcích	dar
182/ 2025	37	fotografie dragounů	dar
183/ 2025	6	fotografie ze setkání dragounů v muzeu	dar
184/ 2025	1	foto kresby dragouna od Mikoláše Alše	dar

185/ 2025	1	foto předání standarty na klatovském náměstí	dar
186/ 2025	1	foto trubačského sboru 4. dragounského pluku	dar
187/ 2025	1	pohlednice jízdy Hubertovi	dar
188/ 2025	1	pozdávka na V. setkání klatovských dragounů	dar
189/ 2025	1	pozdávka na setkání bývalých dragounů	dar
190/ 2025	1	pozdávka na setkání bývalých dragounů	dar
191/ 2025	1	foto dragounských vojáků	dar
192/ 2025	1	foto dragounské přehlídky z klatovského náměstí	dar
193/ 2025	2	foto přílby Fr. Procházky	dar
194/ 2025	6	kopie fotografií dragounů	dar
195/ 2025	14	foto z rekonstrukce muzea z roku 1922	dar
196/ 2025	11	fotografie tragicky zahynulých zaměstnanců muzea	dar
197/2025	1	fotografie učitele v Sušici Jaroslava Hambergera	dar
198/ 2025	1	fotografie Václava Fialy z Klatov	dar
199/ 2025	1	fotografie školy Běhařov	dar
200/ 2025	1	žáci školy Běhařov s A. Kalvovou a B. Anderlem	dar
201/ 2025	33	fotografie z výstav v muzeu z roku 1997-1998	dar
202/ 2025	1	fotografie betlému z roku 1992	dar
203/ 2025	2	fotografie vánočních ozdob z perníku	dar
204/ 2025	2	fotografie z výstavy	dar
205/ 2025	11	fotografie vystavovaných předmětů na čtvrtkách	dar
206/ 2025	18	fotografie rekonstrukce kostela sv. Mikuláše v Lubech u Klatov	dar
207/ 2025	5	fotografie rekonstrukce mostu v Lubech u Klatov	dar
208/ 2025	13	fotografie vánočního trhu v muzeu v roce 2001	dar
209/ 2025	22	fotografie památkových objektů na Klatovsku	dar
210/ 2025	30	fotografie obce Plánice na čtvrtkách	dar
211/ 2025	25	plakáty muzejních výstav a kulturních akcí v Klatovech a na Klatovsku	dar
212/ 2025	5	stolní kalendáře	dar
213/ 2025	9	nástěnné kalendáře	dar
214/ 2025	10	malé kapesní kalendářiky	dar
215/ 2025	14	plakáty a pozvánky na výstavy a akce Galerie Klatovy/Klenová	dar
216/ 2025	74	plakátky a propagační letáky na akce v Městské knihovně v Klatovech	dar
217/ 2025	12	programy kulturních akcí Stálé divadelní scény v Klatovech z roku 2022	dar
218/ 2025	58	programy kulturních akcí Stálé divadelní scény v Klatovech z roku 2023	dar
219/ 2025	10	plakáty měsíčních programů prosinec 2022 – prosinec 2023 Stálé divadelní scény v Klatovech	dar
220/ 2025	6	pohlednice Chanovic	dar
221/ 2025	5	pozdávky různých velikostí na akce v Klatovech a na Klatovsku	dar
222/ 2025	10	propagační tiskoviny organizací a firem v Klatovech a na Klatovsku	dar
223/ 2025	1	kresba tuží od Jany Brožové	dar
224/ 2025	1	stará miska vyrobená z dřevěného okenního překladu	dar
225/ 2025	6	ženský kroj od p. Marie Vachunové	koupě
226/ 2025	1	perníková forma husarský kůň	dar
227/ 2025	1	perníková forma srdce	dar
228/ 2025	1	válec na vtlačování do perníkového těsta	dar
229/ 2025	5	cukrářská rádélka	dar
230/ 2025	1	perníková forma svatební srdce	dar
231/ 2025	2	perníková trojforma	dar
232/ 2025	1	perníková dvojforma	dar
233/ 2025	1	perníková čtyřforma	dar
234/ 2025	1	perníková forma anděl	dar
235/ 2025	1	perníková forma čert	dar
236/ 2025	1	perníková forma Mikuláš	dar
237/ 2025	1	podmalba na skle Panna Marie Klatovská	koupě
238/ 2025	5	aranžérské panny z pedigu – výrobek p. Jablunkové	dar
239/ 2025	1	velký trojramenný svícen - betlém – keramický výrobek od A. Moštěka	dar
240/ 2025	1	velký domeček a darovníci - betlém – keramický výrobek od A. Moštěka	dar
241/ 2025	1	ubrus – tkaný výrobek od p. Micháلكové	dar
242/ 2025	1	závěs – tkaný výrobek od p. Micháلكové	dar
243/ 2025	2	ručníky – tkaný výrobek od p. Micháلكové	dar
244/ 2025	4	dva páry sedláka a selky – dřevěné skašovské hračky od p. Branda	koupě
245/ 2025	2	pár choda a chodky – dřevěné skašovské hračky od p. Branda	koupě
246/ 2025	2	pár sedláka a selky valašský – dřevěné skašovské hračky od p. Branda	koupě
247/ 2025	4	panenka obyčejná – dřevěné skašovské hračky od p. Branda	koupě

248/ 2025	4	panenka s miminkem – dřevěné skašovské hračky od p. Branda	koupě
249/ 2025	4	panenka s máselnicí – dřevěné skašovské hračky od p. Branda	koupě
250/ 2025	4	panenka se džbánkem – dřevěné skašovské hračky od p. Branda	koupě
251/ 2025	4	panenka malá – dřevěné skašovské hračky od p. Branda	koupě
252/ 2025	4	panenka velká – dřevěné skašovské hračky od p. Branda	koupě
253/ 2025	2	miminko – dřevěné skašovské hračky od p. Branda	koupě
254/ 2025	2	velký koník – dřevěné skašovské hračky od p. Branda	koupě
255/ 2025	2	malý koník – dřevěné skašovské hračky od p. Branda	koupě
256/ 2025	2	vozík s jedním koníkem – dřevěné skašovské hračky od p. Branda	koupě
257/ 2025	1	korba s jedním koníkem – dřevěná skašovská hračka od p. Branda	koupě
258/ 2025	2	vozík s dvěma koníky – dřevěné skašovské hračky od p. Branda	koupě
259/ 2025	1	korba se dvěma koníky – dřevěná skašovská hračka od p. Branda	koupě
260/ 2025	1	husar na koni – dřevěná skašovská hračka od p. Branda	koupě
261/ 2025	2	husaři – dřevěné skašovské hračky od p. Branda	koupě
262/ 2025	1	koník – dřevěná skašovská hračka od p. Branda	koupě
263/ 2025	1	větrník – dřevěná skašovská hračka od p. Branda	koupě
264/ 2025	4	ptáček pískací – dřevěné skašovské hračky od p. Branda	koupě
265/ 2025	1	ještěr – dřevěná skašovská hračka od p. Branda	koupě
266/ 2025	1	had – dřevěná skašovská hračka od p. Branda	koupě
267/ 2025	3	husopaska pohyblivá – dřevěné skašovské hračky od p. Branda	koupě
268/ 2025	6	tři páry král a královna – dřevěné skašovské hračky od p. Branda	koupě
269/ 2025	1	čert – dřevěná skašovská hračka od p. Branda	koupě
270/ 2025	1	anděl – dřevěná skašovská hračka od p. Branda	koupě
271/ 2025	1	Mikuláš – dřevěná skašovská hračka od p. Branda	koupě
272/ 2025	30	zvířátka na kolečkách – dřevěné skašovské hračky od p. Branda	koupě
273/ 2025	37	betlém – 1 ks salaš a 36 ks postav, zvířátek a stromků – dřevěné skašovské hračky od p. Branda	koupě
274/ 2025	soubor	archeologický materiál	vl. sběr
275/ 2025	soubor	archeologický materiál	vl. sběr
276/ 2025	soubor	archeologický materiál	vl. sběr
277/ 2025	soubor	archeologický materiál	vl. sběr
278/ 2025	soubor	archeologický materiál	vl. sběr
279/ 2025	soubor	archeologický materiál	vl. sběr
280/ 2025	soubor	archeologický materiál	vl. sběr
281/ 2025	soubor	archeologický materiál	vl. sběr
282/ 2025	soubor	archeologický materiál	vl. sběr
283/ 2025	soubor	archeologický materiál	vl. sběr
284/ 2025	soubor	archeologický materiál	vl. sběr
285/ 2025	soubor	archeologický materiál	vl. sběr
286/ 2025	20	kraslice polepované slámou od p. Hrabovské	koupě
287/ 2025	4	vyšívání k ženskému kroji od Jarmily Kraváčkové	koupě
288/ 2025	1	psací stroj zn. Corona	koupě
289/ 2025	3	počítadla	koupě
290/ 2025	1	sešívačka kovová	koupě
291/ 2025	1	děrovačka kovová	koupě

V Klatovech dne 29. ledna 2026

Zpracovala: Milena Brejchová

Výroční zpráva Vlastivědného muzea Dr. Hostaše v Klatovech, p. o., za rok 2025

Příloha č. 2: inventarizace sbírkových předmětů

<i>Oborové označení sbírky</i>	<i>Inventarizovaná kolekce</i>	<i>Inventarizační komise</i>	<i>Termín</i>	<i>Počet zinventarizovaných sbírkových předmětů</i>
historická	kovy, drobné cínové předměty	Milena Brejchová Václava Soupírová Mgr. Lucie Hotová	08–12/ 2025	1013
	kolekce sádrových sbírkových předmětů	Mgr. Karolina Hájková Milena Brejchová Martina Salvová Kamil Novotný	07–09/ 2025	569
etnografická	dřevořezby K. Baxa	Václava Soupírová Mgr. Jitka Kurcová Milena Brejchová	12/ 2025	20
	betlémy tištěné	Milena Brejchová Mgr. Jitka Kurcová Václava Soupírová	12/ 2025	46
	hračky – II. část	Milena Brejchová Mgr. Jitka Kurcová Václava Soupírová Mgr. Karolina Hájková	12/ 2025	254
	lidový nábytek (ELA Chanovice)	Milena Brejchová Martina Salvová Mgr. Jitka Kurcová Libor Kodýdek	12/ 2025	116
knihy	staré tisky	Milena Brejchová Alena Polívková Renata Chroustová	01–12/2025	495
výtvarné umění	sřelecké terče	Milena Brejchová Mgr. Lucie Hotová Václava Soupírová		44
věda, technika	šicí stroje	Milena Brejchová Mgr. Luboš Smolík Václava Soupírová	12/ 2025	65
	gramofony, magnetofony	Milena Brejchová Mgr. Luboš Smolík Václava Soupírová	12/ 2025	141
fotografie, filmy, videozáznamy a jiná média	pohlednice	Jan Jirák Mgr. Hana Soumarová Kateřina Sirotková	01–12/ 2025	301
	video, audio a datové nosiče	Václava Soupírová Mgr. Magdaléna Matějková Milena Brejchová	12/2025	336
písemnosti a tisky	hudební manuskripta, písemné pozůstalosti	Jan Jirák Kateřina Sirotková Kamil Novotný	12/2025	2800
militária	krátké palné zbraně	Jan Jirák Kateřina Sirotková Martina Salvová	12/ 2025	81

přenesené historické stavby	objekty v ELA Chanovice	Libor Kodýdek Mgr. Luboš Smolík Václava Soupírová	11/ 2025	37
	vybavení chalupy Třebýcina čp. 7	Milena Brejchová Martina Salvová Mgr. Jitka Kurcová Libor Kodýdek	12/ 2025	73
CELKEM				6.391

V Klatovech dne 29. ledna 2026
Zpracovala: Milena Brejchová

Výroční zpráva Vlastivědného muzea Dr. Hostaše v Klatovech, p. o., za rok 2025
 Příloha č. 3 : Návštěvnost expozic a výstav

1. Expozice

Poř. číslo	Název expozice	Doba zpřístupnění	Celé vstupné	Poloviční vstupné	Volné vstupné	Návštěvníci celkem
1.	Expoziční sál /hlavní budova muzea/	celoročně	544	810	1 538	2 892
2.	Barokní lékárna /Klatovy čp. 149/I./	04–10/2025	4 665	5 304	2 930	12 899
3.	Expozice lidové architektury /skanzen Chanovice/	04–09/2025	2 798	727	511	4 036
CELKEM			8 007	6 841	4 979	19 827

2. Výstavy

Poř. číslo	Název výstavy	Doba zpřístupnění	Celé vstupné	Poloviční vstupné	Volné vstupné*	Návštěvníci celkem
1.	„A hvězda zářila“, výstavní sál a chodba I. NP	1.1. –2.2. 2025	56	217	94	367
2.	„Realizace nové stálé expozice muzea“, přednáškový sál	1.1. –2.2. 2025	56	217	94	367
3.	„Hitler ist kaputt“, výstavní sál, chodba I. NP	19. 2.–7. 9. 2025	789	1 142	1 164	3 095
4.	„Chceš-li poznat náš kraj více, nestačí jen pohlednice“, přednáškový sál	19. 2.–7. 9. 2025	789	1 142	1 164	3 095
5.	„130. výročí založení včelařské společnosti v Klatovech“, výstavní sál	23.9.–5.10. 2025	45	222	74	341
6.	„Mistři tradiční rukodělné výroby Plzeňského kraje“, výstavní sál	22.10.–31.12.2025	143	586	224	953
7.	„30 let budování skanzenu v Chanovicích“, přednáškový sál	22.10.–31.12.2025	143	586	224	953
8.	„Chanovický betlém“, skanzen Chanovice	26.12. 2025	31	11	12	54
CELKEM			2 052	4 123	3 050	9 225

* Do volného vstupného jsou započítávány počty osob na rodinné vstupné, na společné vstupné s barokní lékárnou, doprovody škol, členové AMG, návštěvníci vernisáží; osoby, jejichž vstup byl placený fakturou; návštěvníci na Den muzeí (vstup zdarma)

3. Expozice a výstavy celkem

Počet expozic :	Počet výstav :	Celé vstupné	Poloviční vstupné	Volné vstupné	Návštěvníci Celkem
3		8 007	6 841	4 979	19 827
	8	2 052	4 123	3 050	9 225
CELKEM		10 059	10 964	8 029	29 052

V Klatovech dne 8. 1. 2026 zpracovala: Hana Soumarová

Výroční zpráva Vlastivědného muzea Dr. Hostaše v Klatovech, p. o., za rok 2025

Příloha č. 4: přehled návštěvnosti expozic a výstav u příležitosti významných dnů kulturního dědictví

Expozice a výstavy VMH v Klatovech	Mezinárodní den muzeí 18. 5. 2025			Den krajů - 25 let krajů 13.–15. 6. 2025			Dny evropského kulturního dědictví 13.–14. 9. 2025			Den krajů 28. 10. 2025			Celkem: osob		
	dospělí	děti, studenti, důchodci	celkem	dospělí	děti, studenti, důchodci	celkem	dospělí	děti, studenti, důchodci	celkem	dospělí	děti, studenti, důchodci	celkem	dospělí	děti, studenti, důchodci	celkem
Hlavní budova muzea: expozice a výstavy I. NP	57	16	73	22	34	56	19	2	21	64	15	79	162	67	229
Barokní lékárna U Bílého jednorožce v Klatovech	-	68	68	-	232	232	40	88	128	133	75	208	173	463	636
Expozice lidové architektury v Chanovicích	95	65	160	16	9	25	6	6	12	---	---	---	117	80	197
C E L K E M	152	149	301	38	275	313	65	96	161	197	90	287	452	610	1062

Poznámka: Expozice lidové architektury je v měsíci říjnu uzavřena.

V Klatovech dne 5. 11. 2025

Zpracovali: Libor Kodýdek, Mgr. Hana Soumarová, Martina Salvová

Vlastivědné muzeum Dr. Hostaše v Klatovech, příspěvková organizace
Příloha č. 5: přehled programů kulturně-výchovné činnosti

Poř. číslo	Datum	Název programu	Druh programu	Počet dospělých	Počet dětí a mládeže	Realizoval
1.	28. 1.	Kryštof Harant z Polžic a Bezdružic (S. Jalovec)	P	9	0	Jalovec, Soumarová
2.	31. 1.	Krajkářský klub	S	11	0	Mikešová
3.	14. 2.	Mikrobiom a jeho vliv na naše zdraví (lékárna)	P	16	0	Salvová
4.	18. 2.	Hitler ist kaputt – vernisáž výstavy	KP	79	3	Soumarová
5.	25. 2.	Poslední Rožmberkové a jejich doba (S. Jalovec)	P	12	0	Jalovec, Mikešová
6.	28. 2.	Krajkářský klub	S	7	0	Mikešová
7.	6. 3.	Hitler ist kaputt (ZŠ Měčín, J. Jirák, L. Hotová)	KoP	3	24	Hotová, Jirák, Soumarová
8.	6. 3.	Šumavští skláři za války (komentovaná prohlídka výstavy v PASKu, J. Jirák)	KoP	22	0	Jirák
9.	6. 3.	Národní socialismus (L. Hotová)	P	11	0	Hotová, Soumarová
10.	8. 3.	Veřejná schůze Západočeské pobočky archeologické společnosti	P	41	0	Soumarová
11.	18. 3.	Hitler ist kaputt (ZŠ Bolešiny, J. Jirák)	KoP	4	30	Jirák, Mikešová
12.	20. 3.	Hitler ist kaputt (J. Jirák)	KoP	13	0	Jirák, Mikešová
13.	25. 3.	Léčení pijavicemi dříve a dnes (lékárna)	P	14	0	Novotný
14.	28. 3.	Krajkářský klub	S	11	0	Soumarová
15.	31. 3.	Klatovy za okupace (ZŠ Hálkova, J. Jirák)	P	19	0	Jirák
16.	1. 4.	Seminář Etnografické komise AMG ČR	S	45	0	Mikešová, Soumarová, Soupirová
17.	2. 4.	Seminář Etnografické komise AMG ČR	S	45	0	Mikešová, Soumarová, Soupirová
18.	3. 4.	Brány památek dokořán (muzeum)	KP	8	2	Soumarová
19.	3. 4.	Brány památek dokořán (lékárna)	KP	13	0	Salvová
20.	3. 4.	1945 – poslední boje o Pošumaví (J. Jirák)	P	30	0	Jirák, Mikešová
21.	4. 4.	Brány památek dokořán (muzeum)	KP	6	3	Soumarová
22.	4. 4.	Brány památek dokořán (lékárna)	KP	12	0	Salvová
23.	10. 4.	Hitler ist kaputt (ZŠ Dešnice, J. Jirák, L. Hotová)	KoP	5	17	Hotová, Jirák, Soumarová
24.	17. 4.	NSDAP a SDP (L. Hotová)	KoP	5	0	Hotová, Mikešová
25.	24. 4.	Šumavští skláři za války (PASK Klatovy, J. Jirák)	P	24	0	Jirák
26.	25. 4.	Krajkářský klub	S	9	0	Soumarová
27.	7. 5.	Cizinci a osvoboditelé (J. Jirák)	P	5	0	Jirák, Soumarová
28.	7. 5.	Role a vliv náboženství na nacistickou ideologii (L. Hotová)	P	5	0	Hotová, Soumarová
29.	10. 5.	Zahájení turistické sezony (muzeum)	KP	12	4	Mikešová
30.	10. 5.	Zahájení turistické sezony (lékárna)	KP	93	8	Salvová
31.	12. 5.	Poslední boje na klatovsku 1945 (Gymnázium Klatovy) (J. Jirák)	P	4	100	Jirák
32.	14. 5.	Odsun Němců z Klatovska a Sušicka (K. Řeháček)	P	16	0	Řeháček, Soumarová
33.	14. 5.	Němci na Klatovsku a Domažlicku ve fotografiích (P. Keller)	P	6	0	Keller, Soumarová

34.	14. 5.	Hitler ist kaputt (SŠZP Klatovy, J. Jirák)	KoP	1	14	Jirák, Soumarová
35.	16. 5.	Hitler is kaputt (ZŠ Plánická Klatovy, J. Jirák, L. Hotová)	KoP	2	24	Hotová, Jirák, Soumarová
36.	17. 5.	Úvod do dějin, pravěk v knihách (kroužek Živé historie na	S	3	13	Veselý
37.	18. 5.	Den muzeí (muzeum)	KP	57	16	Soumarová
38.	18. 5.	Den muzeí (BL)	KP	40	28	Salvová
39.	18.5.	Den muzeí (Kde fondy EU pomáhají) (skanzen)	KP	95	65	Smolík, Kodýdek
40.	18. 5.	35 let výstavby Expozice lidové architektury v Chanovicích	KoP	18	4	Kodýdek
41.	18. 5.	35 let výstavby Expozice lidové architektury v Chanovicích	KoP	6	3	Smolík
42.	18. 5.	35 let výstavby Expozice lidové architektury v Chanovicích	KoP	21	5	Kodýdek
43.	18. 5.	35 let výstavby Expozice lidové architektury v Chanovicích	KoP	17	8	Smolík
44.	18. 5.	35 let výstavby Expozice lidové architektury v Chanovicích	KoP	18	7	Kodýdek
45.	18. 5.	35 let výstavby Expozice lidové architektury v Chanovicích	KoP	15	7	Smolík
46.	19. 5.	Tenkrát na Klatovsku hodně přšelo (Úhlava, J. Jirák)	P	46	0	Jirák
47.	20. 5.	Z historie Klatovska + procházka po městě (ZŠ Vrhavěc, J. Jirák, L. Hotová)	KoP	4	38	Hotová, Jirák, Soumarová
48.	21. 5.	Osvobození Sušicka ve fotografiích (M. Novotný)	P	3	0	Novotný, Soumarová
49.	21. 5.	Hitler ist kaputt (J. Jirák, L. Hotová)	KoP	5	0	Hotová, Jirák, Soumarová
50.	23. 5.	Hitler ist kaputt (ZŠ Plánická Klatovy J. Jirák, L. Hotová)	KoP	4	45	Soumarová
51.	24. 5.	Skladování potravin v dřívějších dobách, staročeská jídla (kroužek Živé historie na skanzenu)	S	3	13	Sieberová
52.	27. 5.	Hitler ist kaputt (ZŠ Bezděkov, L. Hotová)	KoP	3	21	Hotová, Soumarová
53.	28. 5.	Konec česko-německého soužití v Českých Budějovicích (J. Petráš)	P	5	0	Petráš, Soumarová
54.	28. 5.	Kuratorium pro výchovu mládeže (L. Nikrmajer)	P	5	0	Nikrmajer, Soumarová
55.	28. 5.	Hitler ist kaputt, stálá expozice (SŠZP Klatovy, L. Hotová)	KoP	1	18	Hotová, Soumarová
56.	30. 5.	Muzejní noc (muzeum)	KP	87	17	Bouda, Hotová, Jirák, Mikešová, Soumarová
57.	30. 5.	Muzejní noc (lékárna)	KP	34	6	Salvová
58.	31. 5.	Výlet po památkách dob minulých (kroužek Živé historie na skanzenu)	S	2	13	Kodýdek
59.	7. 6.	Vlastnosti dřeva a jeho využití (kroužek Živé historie na skanzenu)	S	2	13	Veselý
60.	11. 6.	Hitler ist kaputt (Gymnázium Klatovy, L. Hotová)	KoP	1	29	Hotová, Mikešová
61.	11. 6.	Z historie Klatovska (Gymnázium Klatovy, L. Hotová)	KoP	1	29	Hotová, Mikešová
62.	12. 6.	Z historie Klatovska (ZŠ Plánická, L. Hotová)	KoP	1	17	Hotová, Mikešová
63.	13. 6.	Výročí krajů (lékárna)	KP	9	107	Salvová
64.	13. 6.	Výročí krajů (muzeum)	KP	4	32	Mikešová
65.	13. 6.	Hitler ist kaputt (SŠZP Klatovy, L. Hotová)	KoP	2	32	Hotová, Mikešová
66.	14. 6.	Zemědělské aktivity našich předků (kroužek Živé historie na skanzenu)	S	3	13	Veselý
67.	14. 6.	Výročí krajů (muzeum)	KP	10	1	Mikešová
68.	14. 6.	Výročí krajů (lékárna)	KP	2	47	Salvová
69.	15. 6.	Výročí krajů (muzeum)	KP	8	1	Mikešová
70.	15. 6.	Výročí krajů (lékárna)	KP	6	61	Salvová

71.	17. 6.	Hitler ist kaputt (ZŠ Měčín, L. Hotová)	KoP	1	11	Hotová, Mikešová
72.	18. 6.	Hitler ist kaputt (ZŠ Tolstého Klatovy, J. Jiráček)	KoP	1	14	Jiráček, Mikešová
73.	18. 6.	Z historie Klatovska (ZŠ Tolstého Klatovy, L. Hotová)	KoP	1	13	Hotová, Mikešová
74.	18. 6.	Hitler ist kaputt (ZŠ Tolstého Klatovy, J. Jiráček)	KoP	1	13	Jiráček, Mikešová
75.	18. 6.	Z historie Klatovska (ZŠ Tolstého Klatovy, L. Hotová)	KoP	1	14	Hotová, Mikešová
76.	18. 6.	Hitler ist kaputt (Gymnázium Klatovy, J. Jiráček)	KoP	1	23	Jiráček, Mikešová
77.	21. 6.	Rukodělné práce našich předků (kroužek Živé historie na skanzenu)	S	2	14	Sieberová
78.	26. 6.	Hitler ist kaputt (KÚPK + ORP, L. Hotová)	KoP	23	0	Hotová, Mikešová
79.	26. 6.	Z historie Klatovska (KÚPK + ORP, L. Hotová)	KoP	23	0	Hotová, Mikešová
80.	30.6.–4.7.	Příprava Dne řemesel 2025	PNP	27	10	Smolík
81.	5. 7.	Den řemesel	KP	1. 904	341	Smolík, Kodýdek, Soupirová
82.	12. 7.	Hitler ist kaputt (komentované prohlídky, J. Jiráček)	KoP	225	40	Jiráček, Soumarová
83.	13. 7.	Hitler ist kaputt (komentované prohlídky, J. Jiráček)	KoP	10	5	Jiráček, Soumarová
84.	16. 8.	Koncert účastníků Hudebních folklorních kurzů (skanzen)	KP	57	8	Kodýdek
85.	16. 8.	Koncert účastníků Hudebních folklorních kurzů (skanzen)	KP	57	8	Kodýdek
86.	6. 9.	Poslední dny v Osvětimi (L. Hotová)	KoP	7	0	Hotová, Soumarová
87.	6. 9.	Pozapomenuté koncentrační tábory v Pošumaví (J. Jiráček)	KoP	15	4	Jiráček, Soumarová
88.	6. 9.	Konec války v Terezíně (L. Hotová)	KoP	10	3	Hotová, Soumarová
89.	6. 9.	Špioni na Klatovsku (J. Jiráček)	KoP	7	0	Jiráček, Soumarová
90.	6. 9.	Kuchyně posledních dnů války a prvních dnů míru (L. Hotová)	KoP	5	0	Hotová, Soumarová
91.	6. 9.	Osvoboditelé Klatovska (J. Jiráček)	KoP	4	1	Jiráček, Soumarová
92.	6. 9.	Móda válečných dnů (L. Hotová)	KoP	4	1	Hotová, Soumarová
93.	6. 9.	Poválečná spravedlnost v rukách masy (J. Jiráček)	KoP	2	0	Jiráček, Soumarová
94.	13. 9.	Dny evropského dědictví (muzeum)	KP	7	0	Soumarová
95.	13. 9.	Dny evropského dědictví (lékárna)	KP	10	85	Salvová
96.	13. 9.	Dny evropského dědictví (skanzen)	KP	4	1	Kodýdek
97.	14. 9.	Dny evropského dědictví (muzeum)	KP	12	2	Soumarová
98.	14. 9.	Dny evropského dědictví (lékárna)	KP	5	58	Salvová
99.	14. 9.	Dny evropského dědictví (skanzen)	KP	3	2	Kodýdek
100.	24. 9.	Genius loci – cyklus přednášek	P	6	2	Soumarová
101.	26. 9.	Krajkářský klub	S	15	0	Soumarová
102.	27. 9.	Práce s odbornou literaturou (kroužek Živé historie na skanzenu)	S	3	8	Chroustová, Kodýdek
103.	4. 10.	Den regionální potraviny	KP	219	28	Smolík, Kodýdek
104.	12. 10.	Vývoj feudálního středověkého sídla na příkladu města Horažďovic (kroužek Živé historie na skanzenu)	S	2	8	Kodýdek
105.	15. 10.	Pohádky: Od hororu k modernímu vyprávění (S. Jalovec)	P	1	0	Novotný
106.	19. 10.	Vývoj feudální vesnice na příkladu obce Chanovice (kroužek Živé historie na skanzenu)	S	2	9	Kodýdek

107.	21. 10.	Mistři tradiční rukodělné výroby Plzeňského kraje – vernisáž	KP	54	4	Soumarová
108.	22. 10.	Tři osudy lidí z pohraničí (Spolek Klatovanů v Praze)	P	38	0	Jirák
109.	25. 10.	Mezinárodní den archeologie – tvořivé dílničky	KP	58	57	Soumarová
110.	25. 10.	Mezinárodní den archeologie – komentované prohlídky	KP	17	9	Soumarová
111.	26. 10.	Nedestruktivní archeologické metody (kroužek Živé historie na skanzenu)	S	2	10	Kodýdek
112.	28. 10.	Den krajů (muzeum)	KP	64	15	Soumarová
113.	28. 10.	Den krajů (lékárna)	KP	133	75	Salvová
114.	31. 10.	Krajkářský klub	S	16	0	Soumarová
115.	8. 11.	Příběh Marie Krásné (konference, Muzeum Policie České republiky v Praze)	P	60	0	Jirák
116.	18. 11.	Emigrace za železnou oponou (SDS Klatovy) (J. Jirák)	P	22	210	Jirák
117.	19. 11.	Esenciální oleje (lékárna)	P	10	0	Salvová
118.	3. 12.	Tvořivé dílničky – vánoční	TD	5	22	Matějková
119.	4. 12.	Tvořivé dílničky – vánoční	TD	2	10	Salvová
120.	6. 12.	Mistři tradiční rukodělné výroby Plzeňského kraje – komentovaná prohlídka	KoP	5	0	Smolík
121.	6. 12.	Tvořivé dílničky – vánoční	TD	8	13	Matějková, Kurcová
122.	13. 12.	Tvořivé dílničky – vánoční	TD	16	25	Matějková, Kurcová
123.	17. 12.	Křest Historického sborníku Vlastivědného muzea Dr. Hostaše v Klatovech, p. o.	KP	33	4	Bouda, Jirák, Soumarová
124.	20. 12.	Videoprojekce – Mistři tradiční rukodělné výroby Plzeňského	KP	2	1	Soumarová
125.	20. 12.	Tvořivé dílničky – vánoční	TD	8	7	Matějková

Poznámka: Výstavy, které realizoval p. J. Jirák: 1.–31.5. 2025 **Georgova cesta** (výstava u okrouhlice ve Vrchlického sadech, ve spolupráci s Městem Klatovy) a 1.–30.6. 2025 **Číst jsme nezapomněli** (výstava v MěK Klatovy, ve spolupráci s MěK Klatovy): tyto výstavy byly umístěny ve veřejném prostoru, na volný vstup – není možné číselně vyjádřit počet návštěvníků

Zkratka:	Druh akce:	Počet akcí:	Návštěvnost:		
			Dospělí:	Deti a mládež:	Celkem:
P	Přednášky	24	408	312	720
PNP	Pracovně naučný pobyt	1	27	10	37
S	Seminář	18	183	114	297
B	Beseda	0	0	0	0
KP	Kulturní program	35	3 214	1 099	4 313
TD	Tvořivá dílna	5	39	77	116
PA	Předváděcí akce	0	0	0	0
KoP	Komentovaná prohlídka	42	518	514	1 032
T	Trh	0	0	0	0
P+S	Přednáška se seminářem	0	0	0	0
Celkem:		125	4 389	2 126	6 515

V Klatovech dne: 20. 1. 2026

Zpracovala: Soumarová

Výroční zpráva Vlastivědného muzea Dr. Hostaše v Klatovech, p. o., za rok 2025

Příloha č. 6: přehled poskytnuté metodické pomoci

Rok:	Měsíc, datum:	Muzejní expozice, organizace; popř. jiný subjekt:	Specifikace metodické pomoci:	Realizace:
2025	01	p. Mgr. Anna Vobroučková, Nalžovské Hory	Činnost českých muzeí na příkladu Vlastivědného muzea Dr. Hostaše v Klatovech, p. o.	<i>Sm</i>
2025	01	p. Vojtěch Bartoš	Velká vichřice na Šumavě 1870. Seminární práce, Gymnázium Klatovy	<i>Chrou</i>
2025	01–02	Základní organizace SDH v Plánici – pp. Tikal, Hrouda	Organizace staročeského trhu při Masopustu Staročeská svatba v Plánici dne 1.3. 2025	<i>Sm, Sou</i>
2025	01–12	pracovníci muzea (pp. Mgr. Smolík, Mgr. Kurcová, Břejchová, Jirák, atd.)	vědeckovýzkumná činnost	<i>Hů, Chrou</i>
2025	02	Bc. Tereza Vachovcová	Vlastivědná knihnice Klatovska. Diplomová práce, ZČU Plzeň	<i>Chrou</i>
2025	03	p. Roman Tykal	Naučná stezka Měčín	<i>Hos, Hůá</i>
2025	03	p. Mgr. Metlička	Nálezy z lokality Činov-Vidrhum	<i>Hos, Hůá</i>
2025	04–06	Obecní úřad v Chanovicích – p. Petr Klásek	Příprava, instalace, korektura textů výstavy 30 let budování skanzenu v Chanovicích	<i>Sm</i>
2025	05	p. Helena Kapicová, DiS. Oddělení propagace, KÚPK	Kontakty na řemeslníky ohledně pozvánky na Dožínky Plzeňského kraje	<i>Sou</i>
2025	05	Hrad Švihov	Umožnění fotografické dokumentace kachle ze Švihova	<i>Hos, Hůá</i>
2025	07	p. Vladimír Vácha	Oprava a doplnění naučné stezky Tajanov – Husín	<i>Hos, Hůá</i>
2025	08	p. Ing. Pavel Halla, vedoucí Programu rozhlasového studia	Informace o lokalitě Radochovy – Hůrka	<i>Hos, Hůá</i>
2025	09	MAS Pošumaví (p. Legátová Božena)	Projektový den - exkurze žáků (práce v knihovně, seznámení s katalogy, vyhledávání informací)	<i>Chrou</i>
2025	09–12	Obec Chanovice	Příprava a tisk průvodců expozice Galerie Nositelů tradice lidových řemesel ČR 2026.	<i>Sm, Sou</i>
2025	09–12	Obec Chanovice	Příprava a tisk skládaček pro expozici Galerie Nositelů tradice lidových řemesel ČR.	<i>Sm, Sou</i>
2025	10	Škola Turnov	Student na praxi	<i>Hos, Hůá</i>
2025	11	Gymnázium Klatovy – historický seminář	Rukopisné památky	<i>Hů, Chrou</i>

2025	11	Gymnázium Klatovy – historický seminář	Práce v knihovně, seznámení s katalogy, vyhledávání informací	<i>Chrou, Ji</i>
2025	11–12	krajská, městská, obecní a firemní muzea Plzeňského kraje	metodická péče z pohledu nemotného kulturního dědictví a péče o etnografické sbírky	<i>Sm</i>
2025	12	p. Beneš Martin	Benešovy dekrety a Klatovsko	<i>Chrou, Ji</i>

Použité zkratky jmen zaměstnanců Vlastivědného muzea Dr. Hostaše v Klatovech, p. o.

Hos Hosnedlová Hana, Mgr.
Ho Hotová Lucie, Mgr.
Hů Hůrka Jindřich
Hůá Hůrková Jindra, Mgr.
Chrou Chroustová Renata
Ji Jiráek Jan
Kur Kurcová Jitka, Mgr.
Si Šíotková Kateřina
Sm Smolík Luboš, Mgr.
Sou Soupírová Václava
Šl Šlajs Ivan, Mgr.

V Klatovech dne 12. 3. 2026

Zpracovala: Soupírová Václava

Ministerstvo kultury, POB 119
120 21 PRAHA 2
Vyplněný výkaz doručte do 07. 04. 2026

Kult (MK) 14-01

Schváleno ČSÚ pro Ministerstvo kultury
ČV 84/23 ze dne 29. 6. 2024

Roční výkaz o muzeu a galerii (muzeu výtvarných umění) za rok 2025

Výkaz je součástí Programu statistických zjišťování na rok 2026. Ochrana důvěrnosti údajů je zaručena zákonem č. 89/1995 Sb., o státní statistické službě, ve znění pozdějších předpisů. Údaje se zjišťují pro potřebu Ministerstva kultury, které odpovídá za jejich ochranu. Zpravodajská jednotka je povinna poskytnout všechny požadované údaje. Děkujeme za spolupráci.

Název zpravodajské jednotky (přesný název muzea, galerie)	Vlastivědné muzeum Dr. Hostaše v Klatovech, p. o.
IČO	75078
ID datové schránky	cnurb82
Adresa	Hostašova 1 Klatovy 33901
Telefon	376 326 362
E-mail	info@muzeumklatovy.cz
Kraj	Plzeňský kraj
www stránky zpravodajské jednotky	www.muzeum.klatovynet.cz

CZ-NACE ¹				
Převážující ekonomická činnost ¹	9102			

A. DEFINICE ICOM

a	Ano 1	Ne 2
Zpravodajská jednotka je zřízena jenom na dobu určitou s předem stanoveným termínem ukončení činnosti		ne
Zpravodajská jednotka má charakter neziskové organizace ²		ano

¹ Vyberte ze seznamu kód a název ekonomické činnosti, z níž Vám plynula převážná část tržeb nebo příjmů ve sledovaném roce nebo pro kterou byla instituce zřízena. Pokud vyplňujete výkaz v tištěné formě, vycházejte prosím ze seznamu "Klasifikace ekonomických činností (CZ-NACE) - systematická část", který je umístěn na webu ČSÚ (www.czso.cz/csu/seznam/klasifikace_ekonomickyh_cinnosti_cz_nace), případně popište slovně.
² Pro účely tohoto výkazu se za neziskovou považuje taková organizace či instituce nebo její organizační složka, která plní své dle ve smyslu profesního etického kodexu muzeí vydaného ICOM a případný čistý zisk prokazatelně využívá k zabezpečení provozu a dalšího rozvoje muzea (galerie).

C. SEZNAM A KLASIFIKACE POBOČEK MUZEÍ A GALERIÍ (podle převládajícího předmětu sbírek a výstav) V případě více poboček uveďte zbylé v příloze.

Název a místo pobočky ³	Počet návštěvníků pobočky ⁴	Kód klasifikace ⁵
Barokní lékárna U Bílého jednorozce (Klatovy 149/I.)	12899	09
Expozice lidové architektury v Chanovicích (Chanovice 133)	4036	06

I. MUZEJ / GALERIE / PAMÁTNÍKY A JEJICH EXPOZICE K 31. 12. SLEDOVANÉHO ROKU

	Č. ř.	Celkem	z toho mimo provoz
a	1	2	3
Muzea, památníky	0101	1	0
Galerie (muzea výtvarných umění)	0102	0	0
Pobočky muzeí a galerií	0103	2	0
Počet m ² celkové výstavní plochy	0104	13 640	0
z toho	počet m ² pro stálé expozice	12 840	0
	počet m ² pro bezbariérový přístup	800	0

I. MUZEJ / GALERIE / PAMÁTNÍKY A JEJICH EXPOZICE - DOKONČENÍ

	Č. ř.	Celkem	z toho mimo provoz
a	1	2	3
Počet expozic muzeí a galerií	0107	3	x
v tom	výtvarné umění	0108	0 x
	umělecké obory ostatní	0109	0 x
	archeologie a historie	0110	0 x
	historie přírody a přírodovědné obory	0111	0 x
	věda a technika	0112	0 x
	etnografie (etnologie) a antropologie	0113	0 x
	všeobecné, kombinované (vlastivědné)	0114	3 x
ostatní	0115	0 x	
Kontrolní součet (ř. 0101 až 0115)	0159	27 289	0

³ Vyplní se jmenovitě všechny pobočky muzeí a galerií (počet poboček odpovídá ř. 0103). Pokud muzeum nemá žádnou pobočku, tabulka se nevyplňuje.

⁴ Počet návštěvníků všech poboček se započítá do celkové návštěvnosti v ř. 0218.

⁵ Kód klasifikace pobočky se označí podle předcházející tabulky.

Právní forma zpravodajské jednotky (zakroužkuje se odpovídající právní forma)		
Organizační složka státu dle zák. č. 219/2000 Sb. *		11
Organizační složka kraje dle zák. č. 129/2000 Sb. *		12
Organizační složka obce dle zák. č. 128/2000 Sb. *		13
Organizační složka hl. m. Prahy dle zák. č. 131/2000 Sb. *		14
Státní příspěvková organizace dle zák. č. 219/2000 Sb. *		21
Příspěvková organizace obce dle zák. č. 129/2000 Sb. *		(22)
Příspěvková organizace kraje dle zák. č. 128/2000 Sb. *		23
Příspěvková organizace hl. m. Prahy dle zák. č. 131/2000 Sb. *		24
Státní podnik dle zák. č. 77/1997 Sb. *		30
Vysoká škola dle zák. č. 111/1998 Sb. *		32
Veřejná výzkumná instituce dle zák. č. 341/2005 Sb. *		33
Spolek, ústav dle zák. č. 89/2012 Sb. *		40
Obecně prospěšná společnost dle zák. č. 248/1995 Sb. *		50
Nadace nebo nadační fond dle zák. č. 89/2012 Sb. *		60
Církevní právnická osoba dle zák. č. 3/2002 Sb. *		62
Školská právnická osoba dle zák. č. 561/2004 Sb. *		64
Obchodní společnost dle zák. č. 90/2012 Sb. (vef. obchod. spol., komanditní spol., společnost s r. o., akciová společnost) *		70
Družstvo dle zák. č. 90/2012 Sb. *		75
Fyzická osoba se živnostenským oprávněním dle zák. č. 455/1991 Sb. *		80
Jiná (uvést jmenovitě):		90

* ve znění pozdějších předpisů

B. KLASIFIKACE MUZEÍ, PAMÁTNÍKŮ A GALERIÍ podle převládajícího předmětu sbírek a výstav (vhodně zaškrtněte)

a	Kód
Výtvarné umění	01
Umělecké obory ostatní	02
Archeologie a historie	(03)
Historie přírody a přírodovědné obory	04
Věda a technika	05
Etnografie (etnologie) a antropologie	06
Všeobecné, kombinované (vlastivědné)	07
Skanzeny	08
Ostatní	09

II. VÝKONY MUZEA, GALERIE

a		Č. ř.	Celkem
		1	2
Počet uspořádaných výstav celkem (součet ř. 0210 až 0217)		0201	8
v ř. 0201	vlastních (základních)	0202	5
z toho	putovních	0203	0
	počet instalací putovních výstav	0204	0
	počet zapůjčených výstav do zahraničí	0205	0
v ř. 0201	převzatých (zapůjčených)	0206	3
v tom	od jiných muzeí v ČR	0207	0
	ze zahraničí	0208	0
	jiných (ze soukromých sbírek atd.)	0209	3
v ř. 0201	výtvarné umění	0210	0
	umělecké obory ostatní	0211	0
	archeologie a historie	0212	0
	historie přírody a přírodovědné obory	0213	0
	věda a technika	0214	0
	etnografie (etnologie) a antropologie	0215	3
	všeobecné, kombinované	0216	5
	ostatní	0217	0
Počet návštěvníků expozic a výstav muzeí a galerií (vč. návštěvníků poboček) - (součet ř. 0219 až 0222)		0218	29 052
v tom	za vstupné celé	0219	10 059
	za vstupné snížené (vč. rodinného vstupného)	0220	10 964
	za vstupné zvýšené za speciální služby	0221	0
	neplaticích	0222	8 029
Počet cizinců z celkového počtu návštěvníků (z ř. 0218)		0223	1 000
Počet speciálních doprovodných programů k výstavám a expozicím		0224	42
z toho	počet nabízených edukačních programů	0225	0
Počet účastníků speciálních doprovodných programů k výstavám a expozicím (z ř. 0218)		0226	1 032
z toho	počet účastníků edukačních programů k výstavám a expozicím	0227	0
Počet skupin (exkurzí) absolvujících tyto programy (z ř. 0226)		0228	31
z toho	pro děti a mládež	0229	0
	pro žáky a studenty (MŠ, ZŠ, SŠ, VŠ)	0230	31
	pro pedagogy	0231	0
	pro etnické menšiny	0232	0
	pro seniory	0233	0
	pro návštěvníky se zdravotním postižením	0234	0
Počet kulturně výchovných a vzdělávacích akcí pro veřejnost, jichž je muzeum (galerie) pořadatelem (bez výkladu ve výstavních prostorách a programů uvedených v ř. 0224)		0235	125
z toho	počet samostatných scénických vystoupení	0236	0
	počet přednášek	0237	24
Počet návštěvníků kulturně výchovných a vzdělávacích akcí (z ř. 0235)		0238	6 515
z toho	samostatných scénických vystoupení	0239	0
	přednášek	0240	720
Počet sympozií, konferencí a seminářů (pořádaných muzeem, galerií)		0241	18
Počet účastníků sympozií, konferencí a seminářů		0242	297
Počet titulů vydaných neperiodických publikací dle zák. č. 37/1995 Sb., ve znění pozdějších předpisů		0243	1
z ř. 0243	náklad (počet výtisků v ks)	0244	300
Počet titulů vydávaného periodického tisku dle zák. č. 46/2000 Sb., ve znění pozdějších předpisů		0245	0
z ř. 0245	náklad (počet výtisků v ks)	0246	0
Počet titulů vydaných audiovizuálních děl dle zák. č. 273/1993 Sb., ve znění pozdějších předpisů		0247	0
z ř. 0247	náklad (počet v ks)	0248	0
Počet titulů elektronických dokumentů včetně internetu		0249	0
z toho	virtuální výstavy	0250	0
	virtuální prohlídky expozic, výstav a prostor	0251	0
	výzkumné zprávy, digitální monografie nebo periodika	0252	0
Počet titulů z ř. 0243, ř. 0245, ř. 0247, ř. 0249, které jsou autorskými díly zaměstnanců muzea		0253	1
Počet dnů, kdy bylo muzeum otevřeno pro veřejnost		0254	309
Kontrolní součet (ř. 0201 až 0254)		0259	68 577

III. PRACUJÍCÍ OSOBY A DOBROVOLNÍCI

Pracující osoby	Č. ř.	Osoby v pracovněprávním vztahu				Osoby v jiném než pracovněprávním vztahu (OSVČ, smlouvy o dílo aj.) ⁶
		zaměstnanci celkem	z toho	zaměstnanci v pracovním poměru (v přepočteném stavu)	osoby pracující na základě některé z dohod o pracovních konaných mimo pracovní poměr (DPP, DPČ) ⁷	
a	b	1	2	3	4	
Celkový počet pracujících osob	0301	27,0	24,1	0,0	0,0	
z toho odborní pracovníci ⁸	0302	12,0	11,5	0,0	0,0	
Celkový počet odpracovaných hodin	0303	X	X	0,0	0,0	
Dobrovolníci		Č. ř.		Celkem		
a		b		1		
Počet dobrovolníků (fyzických osob)		0304		0,0		
Počet hodin odpracovaných dobrovolníky		0305		0,0		

IV. PŘÍJMY, RESP. VÝNOSY⁹

a		Č. ř.	Celkem v tis. Kč
		1	2
Tržby za vlastní výkony (výrobky, služby) a za zboží		0401	4 065,0
z toho	vybrané vstupné	0402	1 309,0
	tržby z prodeje upomínkových předmětů, propagačních materiálů, programů apod.	0403	133,0
Příspěvky, dotace a granty na provoz ze státního rozpočtu		0404	0,0
Příspěvky, dotace a granty na provoz z rozpočtu kraje		0405	25 536,0
Příspěvky, dotace a granty na provoz z rozpočtu obce		0406	0,0
Příspěvky, dotace a granty na provoz od ostatních subjektů		0407	0,0
Příspěvky, dotace a granty na provoz ze zahraničí		0408	0,0
z toho	z fondů EU	0409	0,0
Dary a sponzorské příspěvky		0410	0,0
Ostatní provozní výnosy výše neuvedené		0411	291,0
Příjmy (výnosy) celkem (součet ř. 0401 + ř. 0404 až 0408 + ř. 0410 + 0411)		0412	29 892,0
Dotace a granty na investice ze státního rozpočtu		0413	0,0
Dotace a granty na investice z rozpočtu kraje		0414	6 558,0
Dotace a granty na investice z rozpočtu obce		0415	0,0
Dotace a granty na investice od ostatních subjektů		0416	0,0
Dotace a granty na investice ze zahraničí		0417	0,0
z toho	z fondů EU	0418	0,0
Dotace a granty na investice celkem (součet ř. 0413 až 0417)		0419	6 558,0
Vlastní vklady ¹⁰		0420	0,0
Kontrolní součet (ř. 0401 až 0420)		0459	74 342,0

V. VÝDAJE, RESP. NÁKLADY⁷

a		Č. ř.	Celkem v tis. Kč
		1	2
Spotřeba materiálů, energie, zboží a služeb		0501	4 692,0
z toho	nájmy	0502	0,0
Osobní náklady (součet ř. 0504 až 0507)		0503	19 522,0
v tom	mzdy	0504	13 601,0
	ostatní osobní náklady	0505	910,0
	náklady na zdravotní a sociální pojištění	0506	4 528,0
	ostatní sociální náklady	0507	483,0
Náklady na restaurování, konzervování a preparování (dodavatelsky)		0508	360,0
Daně a poplatky (bez daně z příjmů)		0509	13,0
Daň z příjmů (účt. skupina 59)		0510	61,0
Odписы dlouhodobého majetku		0511	3 947,0
Ostatní provozní náklady výše neuvedené		0512	859,0
Výdaje (náklady) celkem (součet ř. 0501 + ř. 0503 + ř. 0508 až 0512)		0513	29 454,0
Nezbytné základní provozní výdaje (z ř. 0513)		0514	0,0
Investiční výdaje (na hmotný a nehmotný majetek) celkem		0515	6 558,0
v tom	hmotný majetek ¹¹	0516	6 558,0
	nehmotný majetek ¹²	0517	0,0
Kontrolní součet (ř. 0501 až 0517)		0559	91 546,0

⁶ Vztahuje se na osoby pracující pravidelně na základě smlouvy – licenční smlouvy a autorské dohody, smlouvy o spolupráci, smlouvy o dílo aj. Zahnuje osoby samostatně výdělečně činné, zaměstnané ve vlastním podniku a pomáhající rodinné příslušníky. Pokud se alespoň jedna smlouva či dohoda vztahovala k odborné činnosti, uvede se pouze jednou jako odborný pracovník.

⁷ Uvede se počet fyzických osob bez ohledu na počet uzavřených dohod. Pokud se alespoň jedna dohoda vztahovala k odborné činnosti, uvede se pouze jednou jako odborný pracovník.

⁸ Vědeckí pracovníci, kurátoři sbírek, kvalifikovaní konzervátoři, restaurátoři, lektori a pracovníci managementu, přičemž jejich vzdělání není pro výkaz rozhodující.

⁹ Pokud se Vaše převažující ekonomická činnost nevztahuje k muzejní a galerijní činnosti, uveďte prosím pouze údaje za muzejní a galerijní činnost. Údaje se uvádějí za běžný rok.

¹⁰ Vložené finanční prostředky z vlastních zdrojů (rezerv apod.).

¹¹ Vstupní cena vyšší než 40 000 Kč a provozně-technické funkce delší než jeden rok (§ 26 ZDP).

¹² Vstupní cena vyšší než 60 000 Kč a doba použitelnosti delší než jeden rok (§ 32a ZDP).

VI. KNIHOVNY MUZEÍ A GALERIÍ

Evidenční číslo knihoven evidovaných dle knihovního zákona č. 257/2001 Sb.		KTE 001	
a		Č. ř.	Celkem
		1	2
Počet knihoven		0601	1
z toho	přístupných veřejnosti ¹³	0602	1
Počet knihovních jednotek		0603	77 667
Roční přírůstek v knihovních jednotkách		0604	339
Počet evidovaných návštěv knihovny ve sledovaném roce		0605	133
z toho	zaměstnanců muzea a galerie	0606	40
Počet registrovaných uživatelů knihovny		0607	70
Počet výpůjček celkem		0608	509
z toho	absenčních výpůjček	0609	0
Počet svazků půjčených jiným knihovnám (MVS)		0610	0
Počet svazků půjčených jinými knihovnami (MVS)		0611	0
Výdaje na knižní fond v tis. Kč		0612	49,5
Počet zaměstnanců knihovny (přepočtený stav)		0613	2,0
z toho	odborných knihovníků	0614	2,0
Počet dobrovolných pracovníků		0615	0
Počet hodin odpracovaných dobrovolníky ročně		0616	0
Kontrolní součet (ř. 0601 až 0616)		0659	78 813,5

VII. OBJEKTY PROHLÁŠENÉ ZA NEMOVITOU KULTURNÍ PAMÁTKU

a		Č. ř.	Celkem
		1	2
Počet nemovitých objektů kulturních památek, s nimiž vykazující organizace k 31. 12. hospodář		0701	0
z toho	národních kulturních památek	0702	0
Počet nemovitých objektů kulturních památek, které vykazující organizace k 31. 12. užívá na základě nájemní smlouvy		0703	9
z toho	národních kulturních památek	0704	1
Počet m ² plochy přístupné veřejnosti		0705	13 640
z toho	počet m ² výstavní plochy	0706	13 640
Kontrolní součet (ř. 0701 až 0706)		0759	27 290

VIII. ELEKTRONICKÉ A PRŮVODCOVSKÉ SLUŽBY MUZEA (GALERIE)

a		Č. ř.	Celkem
		1	2
Počet návštěv webových stránek muzea za sledovaný rok		0801	11 800
z toho počet návštěv	on-line katalog sbírek muzea	0802	0
	on-line katalog knihovny	0803	1 139
	virtuální prohlídky expozic a výstav	0804	0
	digitální výzkumné zprávy aj. dokumenty, monografie a periodika	0805	0
	Materiály pro návštěvníky se zdravotním postižením (např. tiskové a zvukové průvodce)	0806	Ano
Připojení Wi-Fi v prostorách muzea	0807	Ano	

IX. SBÍRKY, DOKUMENTACE, ODBORNÁ ČINNOST

Sbírka muzea (galerie) je zapsána v CES Ano
(zákon č. 122/2000 Sb.)

a		Č. ř.	Celkem
		1	2
Počet evidenčních čísel sbírkových předmětů celkem k 31. 12. sledovaného roku		0901	142 174
z toho	počet evidenčních čísel, která jsou archiváliemi	0902	0
	počet evidenčních čísel, která jsou movitou či nemovitou kulturní památkou nebo národní kulturní památkou	0903	0
Počet evidenčních čísel sbírkových předmětů zpracovaných v systematické evidenci (katalogizovaných) v elektronické podobě celkem k 31. 12.		0904	1 126
z toho	digitalizovaných v podobě obrazového záznamu	0905	85
Počet evidenčních čísel sbírkových předmětů prezentovaných formou on-line katalogu na internetu		0906	0
Počet evidenčních čísel přírůstků zapsaných za sledovaný rok		0907	291
Počet evidenčních čísel sbírkových předmětů vyřazených ze sbírky za sledovaný rok		0908	0
Počet evidenčních čísel sbírkových předmětů zapůjčených jinému zařízení		0909	320
Počet evidenčních čísel sbírkových předmětů vypůjčených od jiného zařízení		0910	170
Počet inventarizovaných (revidovaných) sbírkových předmětů za sledovaný rok		0911	6 391
Počet konzervovaných sbírkových předmětů za sledovaný rok		0912	125
z toho	vlastní kapacitou	0913	125
Počet zrestaurovaných sbírkových předmětů za sledovaný rok		0914	0
z toho	vlastní kapacitou	0915	0
Počet preparovaných sbírkových předmětů za sledovaný rok		0916	0
z toho	vlastní kapacitou	0917	0
Náklady na nákup sbírkových předmětů (v tis. Kč)		0918	308 770,0
Počet zpracovávaných vědeckovýzkumných úkolů za sledovaný rok		0919	6
Počet výstupů plnění úkolů výzkumu a vývoje		0920	0
Počet zaměstnanců muzea podílejících se na plnění vědeckovýzkumných úkolů (z ř. 0917) za sledovaný rok (přepočtený stav)		0921	4,0
Počet badatelských úkonů za sledovaný rok (návštěvy, dotazy, konzultace, žádosti o rešerše atd.)		0922	191
Kontrolní součet (ř. 0901 až 0920)		0959	459 778,0

¹³ Pro poskytování knihovnických služeb.

Odesláno dne: 26.03.2026 13:48:53	Razítko:	Výkaz vyplnil – jméno (hůlkovým písmem) a podpis: Milena Břejchová Telefon: 376 326 362 E-mail: info@muzeumklatovy.cz
Jméno (hůlkovým písmem) a podpis vedoucího zpravodajské jednotky: Vlastivědné muzeum Dr. Hostaše v Klatovech, p. o.		

Výroční zpráva Vlastivědného muzea Dr. Hostaše v Klatovech, p. o., za rok 2025 Příloha č. 8: Obrazová příloha činnosti muzea

Výstavy ve Vlastivědném muzeu Dr. Hostaše v Klatovech, p. o., v roce 2025:



Veřejná schůze Západočeské pobočky české archeologické společnosti ve Vlastivědném muzeu Dr. Hostaše v Klatovech, p. o. – 8. 3. 2025



Muzejní noc ve Vlastivědném muzeu Dr. Hostaše v Klatovech, p. o. – 30. 5. 2025



Muzejní noc v barokní lékárně U Bílého jednorožce v Klatovech – 30. 5. 2025



Den řemesel ve Skanzenu Chanovice a zámku v Chanovicích – 5. 7. 2025



Noc vědců v Gymnáziu Jaroslava Vrchlického v Klatovech – 26. 9. 2025



Den regionální potraviny ve Skanzenu Chanovice – 4. 10. 2025



Mezinárodní den archeologie ve Vlastivědném muzeu Dr. Hostaše v Klatovech, p. o. - 25. 10. 2025



Výtvarné dílničky pro děti k výstavám „130 let včelařů v Klatovech“ a „Mistři tradiční rukodělné výroby“ ve Vlastivědném muzeu Dr. Hostaše v Klatovech, p. o.

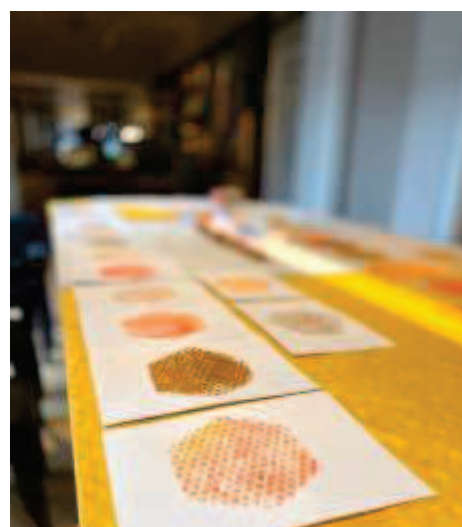

Víkendové semináře k výstavě „Mistři...“ ve Vlastivědném muzeu Dr. Hostaše v Klatovech, p. o. – 6. 12., 13. 12. a 20. 12. 2026

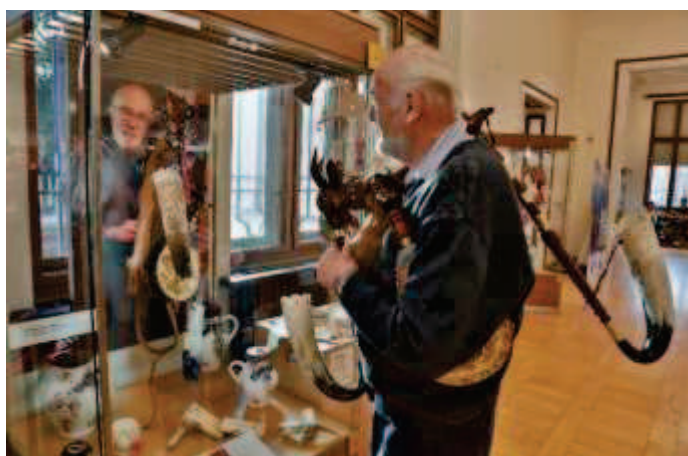

Křest Historického sborníku ve Vlastivědném muzeu Dr. Hostaše v Klatovech, p. o. – 17. 12. 2025



Příloha č. 9



Vlastivědné muzeum
Dr. Hostaše v Klatovech
příspěvková organizace

Výroční zpráva o poskytování informací podle zákona č. 106/1999 Sb., o svobodném přístupu k informacím, ve znění pozdějších předpisů, za rok 2025

Výroční zpráva je zpracovávána na základě povinnosti vyplývající z ustanovení § 18 zákona č. 106/1999 Sb., o svobodném přístupu k informacím, ve znění pozdějších předpisů (dále jen „zákon č. 106/1999 Sb.“).

a)	počet podaných žádostí o informace a počet vydaných rozhodnutí o odmítnutí žádosti	0
b)	počet podaných odvolání proti rozhodnutí	0
c)	opis podstatných částí každého rozsudku soudu ve věci přezkoumání zákonnosti rozhodnutí povinného subjektu o odmítnutí žádosti o poskytnutí informace a přehled všech výdajů, které povinný subjekt vynaložil v souvislosti se soudními řízeními o právech a povinnostech podle tohoto zákona, a to včetně nákladů na své vlastní zaměstnance a nákladů na právní zastoupení	0
d)	výčet poskytnutých výhradních licencí, včetně odůvodnění nezbytnosti poskytnutí výhradní licence	0
e)	počet stížností podaných podle § 16a, důvody jejich podání a stručný popis způsobu jejich vyřízení	0
f)	další informace vztahující se k uplatnění tohoto zákona	0

Předmětem dotazů vznesených na Vlastivědné muzeum Dr. Hostaše, příspěvkovou organizaci, byly ve všech případech informace týkající se odborné činnosti organizace. Žádný z tazatelů svoji žádost nepodkládal zákonem č. 106/1999 Sb., ve znění pozdějších předpisů.

Klatovy 27. 2. 2026

Mgr. Jiří Bouda
pověřený řízením
Vlastivědného muzea Dr. Hostaše v Klatovech,
příspěvkové organizace

TELEFON: 376 326 351
MOBIL: 721 449 553

e-mail: info@muzeumklatovy.cz
www.muzeum.klatovynet.cz